

SAMSUNG

SM-R760
SM-R770

Manuale dell'utente

Sommario

Operazioni preliminari

- 5 Info sul Gear S3**
- 6 Leggere prima dell'utilizzo**
- 7 Mantenimento della resistenza agli spruzzi d'acqua e alla polvere**
- 8 Componenti del dispositivo**
 - 8 Contenuto della confezione
 - 9 Gear
 - 11 Base di ricarica wireless
- 12 Batteria**
 - 12 Caricamento della batteria
 - 14 Consigli e precauzioni per la ricarica della batteria
 - 15 Risparmio energetico
- 16 Come indossare il Gear**
 - 16 Come indossare il Gear
 - 16 Consigli e precauzioni sul cinturino
 - 17 Sostituzione del cinturino
- 19 Accensione o spegnimento del Gear**
- 20 Connessione del Gear ad un dispositivo mobile**
 - 20 Installazione dell'applicazione Samsung Gear
 - 20 Connessione del Gear ad un dispositivo mobile tramite Bluetooth
 - 22 Connessione remota
- 22 Uso del Gear senza un dispositivo mobile**

Operazioni di base

- 24 Controllo dello schermo**
 - 24 Composizione schermo
 - 25 Accensione o spegnimento dello schermo
 - 25 Esplorazione della schermata
 - 27 Utilizzo della ghiera
 - 29 Touch screen
 - 32 Pannello di stato
- 34 Orologio**
 - 34 Schermata Orologio
 - 34 Modifica del quadro orologio
 - 35 Disattivazione della funzionalità orologio sempre attivo
 - 35 Modalità spegnimento orologio
- 35 Notifiche**
 - 35 Pannello di notifica
 - 36 Visualizzazione delle notifiche in arrivo
 - 37 Invio delle notifiche delle app al Gear
- 37 Inserimento del testo**
 - 37 Introduzione
 - 38 Utilizzo dell'inserimento vocale
 - 38 Utilizzo delle emoticon
 - 39 Utilizzo della modalità di inserimento a mano o della tastiera
- 40 GPS**
- 41 Messaggi SOS**
- 42 Trova Gear personale**

Applicazioni

43 Messaggi

44 Telefono

- 44 Introduzione
- 44 Ricezione delle chiamate
- 46 Esecuzione delle chiamate
- 46 Opzioni durante le chiamate

47 Rubrica

48 S Health

- 48 Introduzione
- 51 Registro 24 ore
- 52 Passi
- 53 Piani
- 54 Allenamento
- 56 Frequenza cardiaca
- 58 Acqua
- 58 Caffaina
- 59 Together
- 60 Altre informazioni

61 Alti-Barometro

64 Lettore musicale

- 64 Introduzione
- 64 Riproduzione della musica
- 64 Importazione della musica
- 65 Riproduzione della musica sul Gear
- 65 Riproduzione di musica dal dispositivo mobile
- 65 Musica autonoma

66 Memo

67 Calendario

67 S Voice

- 67 Introduzione
- 67 Impostazione del comando di riattivazione
- 68 Utilizzo di S Voice
- 69 Impostazione della lingua

69 Meteo

69 Sveglia

70 Fusi orari

71 Galleria

- 71 Importazione ed esportazione delle immagini
- 72 Visualizzazione delle immagini
- 72 Eliminazione delle immagini

73 Briefing notizie

73 Trova telefono

74 E-mail

74 Ottieni altre app

75 Impostazioni

- 75 Introduzione
- 75 Stile
- 75 Suoni e vibrazione
- 76 Dispositivo
- 77 Schermo
- 77 Chiamata
- 77 Messaggi
- 78 Connessioni
- 81 Sicurezza
- 81 Accessibilità
- 81 Inserimento
- 81 Risparmio energetico
- 82 Informazioni su Gear
- 82 Connetti a nuovo dispositivo
- 82 Connetti al dispositivo
- 83 Aggiornamento del Gear

Applicazione Samsung Gear

84 Introduzione

85 INFO

86 IMPOSTAZIONI

- 86 Quadri orologio
- 86 Notifiche
- 87 Applicazioni
- 87 Invia contenuti a Gear
- 88 Invia richieste SOS
- 88 Trova Gear personale
- 89 Connessione Gear
- 89 Messaggi rapidi
- 89 Condivisione su social network
- 89 S Health
- 90 Samsung Galaxy Apps
- 90 Info su Gear
- 91 Info sull'app Samsung Gear

Appendice

92 Risoluzione dei problemi

96 Rimozione della batteria

Operazioni preliminari

Info sul Gear S3

Il Gear S3 è un orologio intelligente che funziona come un orologio tradizionale e consente di utilizzare una serie di utili applicazioni per effettuare chiamate, riprodurre musica e gestire il vostro stato di salute. Ruotando la ghiera potete accedere a utili funzioni in maniera facile e veloce. Inoltre potete cambiare il quadrante dell'orologio e il cinturino.

Collegate il Gear S3 al dispositivo mobile per migliorare l'esperienza con il vostro dispositivo mobile, oppure utilizzate il Gear S3 da solo, senza collegarlo a un dispositivo mobile.



Leggere prima dell'utilizzo

Leggete il presente manuale prima di utilizzare questo dispositivo per garantirne un uso sicuro e corretto.

- Le descrizioni si basano sulle impostazioni predefinite del dispositivo.
- Alcuni contenuti potrebbero variare da quelli del dispositivo in base al paese, alle specifiche del modello o al software del dispositivo.
- L'utilizzo di contenuti (ad alta qualità) ad alto assorbimento di CPU e RAM incide sulle prestazioni generali del dispositivo. Le applicazioni collegate al contenuto potrebbero non funzionare correttamente in base alle specifiche del dispositivo e all'ambiente in cui viene utilizzato.
- Samsung non è responsabile per i problemi di prestazione causati dalle applicazioni di fornitori diversi da Samsung.
- Samsung non è responsabile per i problemi di prestazione o incompatibilità causati dalla modifica delle impostazioni di registro o del software del sistema operativo. Il tentativo di personalizzare il sistema operativo potrebbe causare il malfunzionamento del Gear o delle applicazioni.
- Il software, i suoni, gli sfondi, le immagini e gli altri contenuti multimediali forniti con il Gear sono concessi in licenza per uso limitato. L'estrazione e l'utilizzo di questi materiali per scopi commerciali o altri scopi costituisce una violazione delle leggi sul copyright. La piena responsabilità per l'utilizzo illegale dei contenuti multimediali spetta agli utenti.
- Le applicazioni predefinite fornite con il Gear sono soggette ad aggiornamenti e potrebbero non essere più supportate senza preavviso. Per informazioni relative alle applicazioni preinstallate sul Gear, contattate un Centro Assistenza Samsung. Per le applicazioni installate da voi, contattate il vostro gestore telefonico.
- La modifica del sistema operativo del Gear o l'installazione di un software da fonti non ufficiali potrebbe causare il malfunzionamento del Gear e il danneggiamento o la perdita dei dati. Tali azioni costituiscono una violazione dell'accordo di licenza Samsung e annullano la garanzia.
- Le immagini di questo manuale si riferiscono al modello SM-R760.
- Alcune funzioni potrebbero non funzionare nel modo descritto in questo manuale, in base al produttore e al modello del dispositivo mobile connesso al Gear.

Icone informative



Avvertenza: indica situazioni che potrebbero causare lesioni alle persone



Attenzione: indica situazioni che potrebbero causare danni al vostro dispositivo o ad altri apparecchi



Nota: indica note, suggerimenti per l'uso o informazioni aggiuntive

Mantenimento della resistenza agli spruzzi d'acqua e alla polvere

Il dispositivo è progettato per resistere ai danni causati da spruzzi d'acqua e polvere. Seguite attentamente questi suggerimenti per evitare di danneggiare il dispositivo e mantenerlo impermeabile agli spruzzi d'acqua e alla polvere. In caso contrario potrebbero verificarsi danni al dispositivo.

- Non immergete il dispositivo in acque con profondità superiori a 1,5 m e non tenetelo in immersione per più di 30 minuti.
- Non esponete il dispositivo ad **intensi flussi d'acqua**.
- Evitate di fare la doccia o di andare a nuotare con addosso il dispositivo.
- Se il dispositivo o le mani sono bagnate, asciugateli molto bene prima di maneggiare il dispositivo.
- **Se il dispositivo venisse esposto ad acqua asciugatelo bene con un panno pulito e morbido. Se il dispositivo venisse esposto ad altri liquidi, come acqua salata, acqua ionizzata o bevande alcoliche, sciacquatelo con acqua pulita ed asciugatelo bene con un panno pulito e morbido. Il mancato rispetto di queste istruzioni potrebbe incidere sulle prestazioni e sull'aspetto del dispositivo.**
- **Se il dispositivo cade o viene urtato**, le protezioni contro acqua e polvere del dispositivo potrebbero essere danneggiate.
- **Se il dispositivo è rimasto immerso in acqua o se il microfono o l'altoparlante sono bagnati**, il suono potrebbe non risultare nitido durante una chiamata. Asciugate il dispositivo con un panno prima di utilizzarlo.

- Il touch screen ed altre funzioni potrebbero non funzionare correttamente **se il dispositivo venisse utilizzato in acqua.**
- **Il dispositivo è stato testato in ambiente controllato ed è certificato come resistente all'acqua e alla polvere in situazioni specifiche (soddisfa i requisiti di classificazione IP68 descritti dallo standard internazionale IEC 60529 - Livelli di protezione da custodie [Codice IP]; condizioni di test: 15 – 35 °C, 86 – 106 kPa, 1,5 metro, per 30 minuti). Nonostante questa classificazione, è comunque possibile che il dispositivo subisca danni in determinate situazioni.**

Componenti del dispositivo

Contenuto della confezione

Accertatevi che nella confezione siano presenti i seguenti elementi:

- Gear
- Base di ricarica wireless
- Cinturino
- Guida di riferimento rapido



- Se il cinturino agganciato è troppo grande per il vostro polso, sostituitelo con uno piccolo.
- Gli elementi forniti con il Gear e gli accessori disponibili potrebbero variare in base al Paese.
- Gli elementi forniti sono stati creati soltanto per questo Gear e potrebbero non essere compatibili con altri dispositivi.
- I componenti e le specifiche del dispositivo sono soggette a modifiche senza preavviso.
- Potrete acquistare accessori aggiuntivi dal rivenditore Samsung di zona. Accertatevi che siano compatibili con il Gear prima di acquistarli.
- Alcuni accessori, come basi di ricarica, potrebbero non essere dotate della stessa certificazione di resistenza agli spruzzi d'acqua ed alla polvere.
- Utilizzate solo accessori approvati da Samsung. L'utilizzo di accessori non approvati potrebbe causare problemi di prestazione e malfunzionamenti non coperti dalla garanzia.
- La disponibilità di tutti gli accessori potrebbe variare in base alle società produttrici. Per maggiori informazioni sugli accessori disponibili, fate riferimento al sito Web di Samsung.

Gear

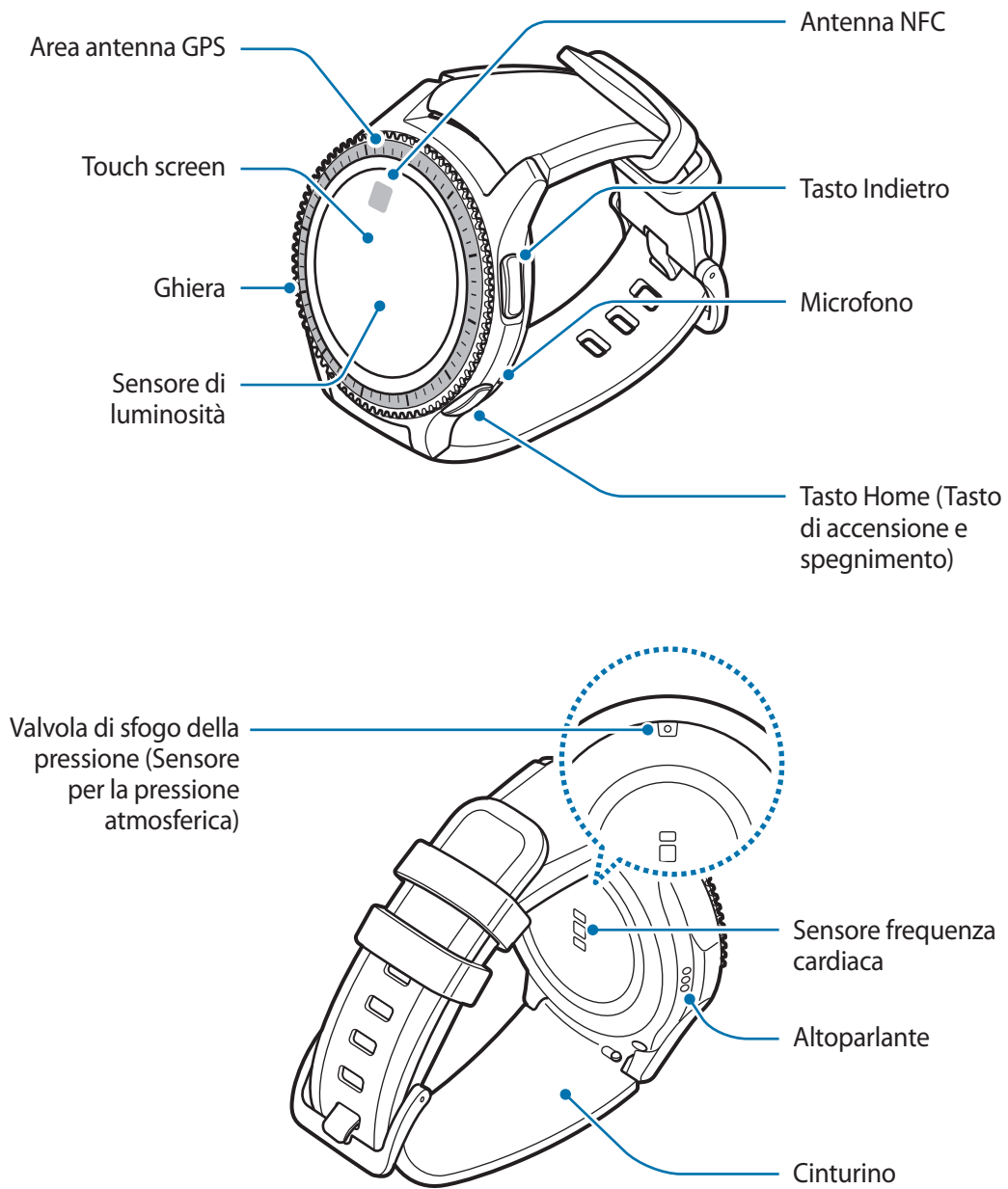

► SM-R760

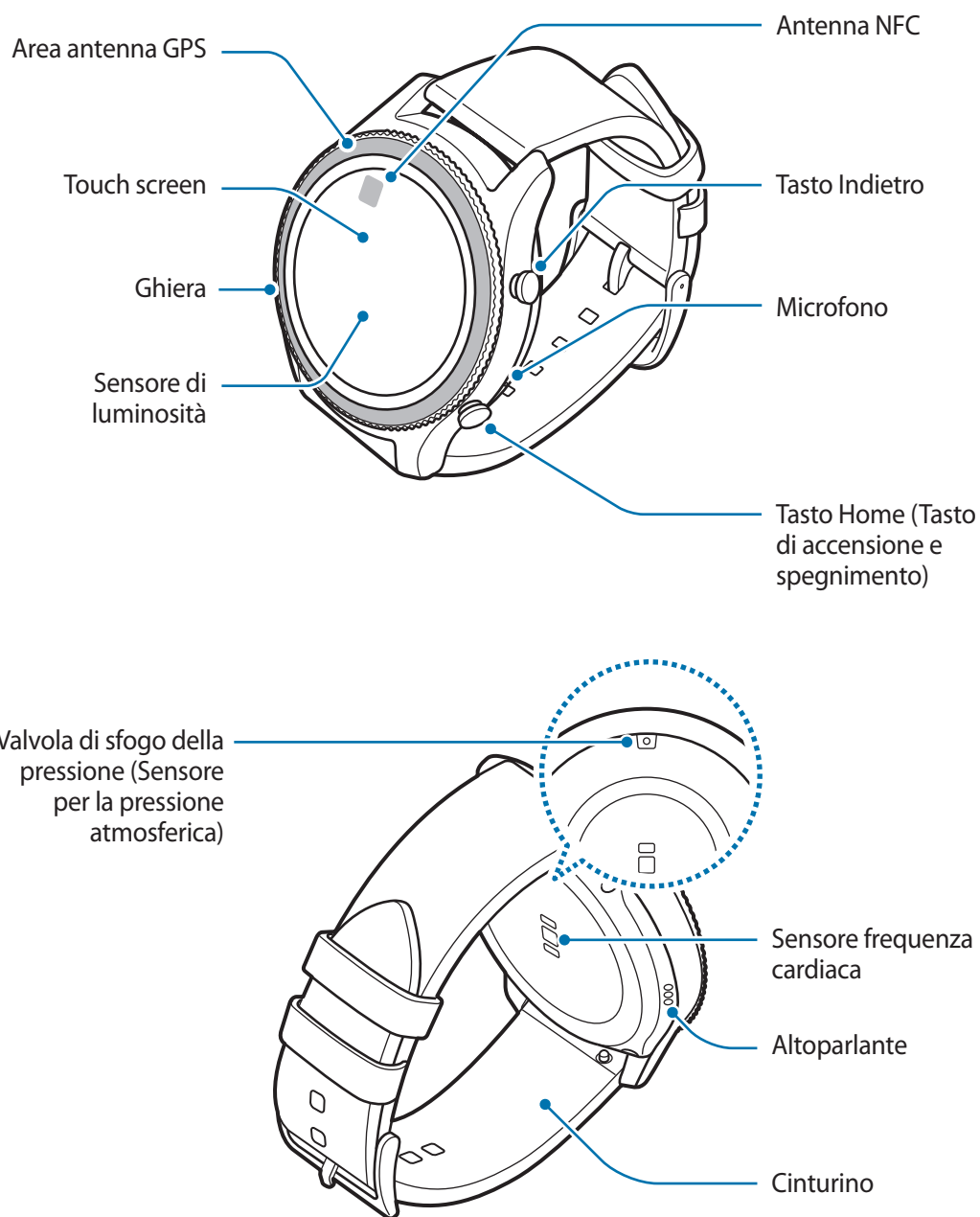

► SM-R770



Tasti

Tasto	Funzione
 Home/ Accensione o spegnimento	<ul style="list-style-type: none"> • Tenete premuto per accendere o spegnere il Gear. • Premete per attivare lo schermo. • Tenete premuto per più di 7 secondi per riavviare il Gear. • Premete per aprire il menu Applicazioni quando vi trovate sulla schermata Orologio. • Premete per aprire la schermata Orologio quando vi trovate in una schermata qualsiasi.
 Indietro	<ul style="list-style-type: none"> • Premete per tornare alla schermata precedente.



Assicuratevi che il cinturino rimanga pulito. Il contatto con contaminanti, come polvere e tinture, può causare macchie sul cinturino che potrebbe non essere possibile rimuovere completamente.



- Se l'altoparlante sonoro è umido, il suono potrebbe risultare distorto. Assicuratevi che l'altoparlante sonoro sia asciutto.
- Quando parlate al microfono del Gear, assicuratevi non sia ostruito.

Base di ricarica wireless

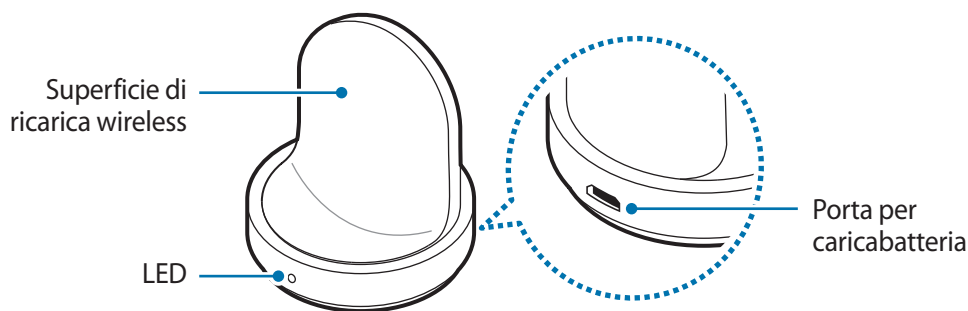

Non esponete la base caricabatteria wireless all'acqua.

Batteria

Caricamento della batteria

Prima di utilizzare la batteria per la prima volta o se questa è rimasta inutilizzata per molto tempo si consiglia di ricaricare la batteria.



Utilizzate solo caricabatteria, batterie e cavi approvati da Samsung. Caricabatteria o cavi non approvati potrebbero provocare l'esplosione della batteria o danneggiare il Gear.



- Utilizzate la base di ricarica wireless e il caricabatteria in dotazione. Il Gear non può essere ricaricato correttamente con un caricabatteria di terze parti.
- Il collegamento errato del caricabatteria potrebbe causare gravi danni al dispositivo. I danni causati da un uso improprio non sono coperti dalla garanzia.



Per risparmiare energia, scollegate il caricabatteria quando non lo utilizzate. Il caricabatteria non è dotato di interruttore, pertanto dovete scollegarlo dalla presa di corrente quando non è in uso per evitare di consumare energia. Durante la carica, il caricabatteria dovrebbe rimanere vicino alla presa per essere facilmente accessibile.

- 1 Inserite il cavo del caricabatteria nel connettore multifunzione della base di ricarica wireless come raffigurato di seguito, quindi inserite il caricabatteria in una presa di corrente.

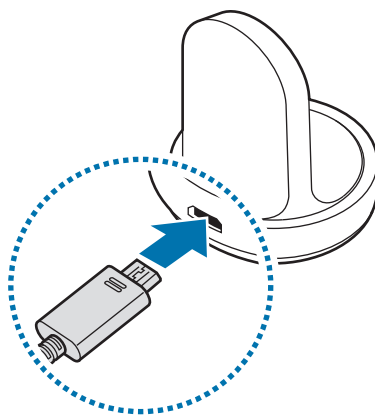

2 Posizionate il Gear sul caricabatteria wireless.

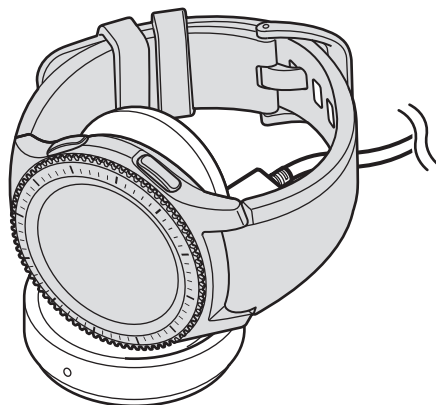

Verifica dello stato di ricarica

Quando collegate il Gear al caricabatteria wireless, il LED del caricabatteria wireless lampeggia in determinati colori, ad indicare il livello di batteria.

Colore	Stato ricarica
Rosso	In carica
Verde	Carica completa
Arancione	Collegato ad un adattatore a basso voltaggio



In caso di errore sul caricabatteria wireless, il LED lampeggia in rosso. Scollegate il Gear dal caricabatteria wireless e ricollegateli. Se l'errore si verifica di nuovo, contattate un Centro Assistenza Samsung per assistenza.

Riduzione del consumo della batteria

Il Gear offre varie opzioni affinché vengano ottimizzati i consumi della batteria.

- Quando non utilizzate il Gear, spegnete lo schermo coprendolo con il palmo.
- Attivate la modalità Risparmio energetico.
- Chiudete le applicazioni non necessarie.
- Disattivate il Bluetooth quando non lo utilizzate.
- Disattivate il Wi-Fi quando non lo utilizzate.
- Riducete la luminosità dello schermo.
- Disattivate la funzionalità orologio sempre attivo.
- Disattivate la funzionalità di attivazione vocale in **S Voice**.
- Personalizzate le impostazioni delle notifiche in **Samsung Gear** sul dispositivo mobile.

Consigli e precauzioni per la ricarica della batteria

- Se tra il Gear e il caricabatteria wireless ci sono dei materiali estranei, il Gear potrebbe non ricaricarsi correttamente. Evitate che il Gear e la base di ricarica wireless entrino in contatto con sudore, liquidi o polvere.
- Quando la batteria è quasi scarica, l'icona compare vuota.
- Se la batteria è completamente scarica, non potete accendere il Gear immediatamente anche se il caricabatteria è collegato. Lasciate caricare la batteria scarica per alcuni minuti prima di accendere il Gear.
- Se utilizzate più applicazioni contemporaneamente, la batteria si esaurirà rapidamente. Per evitare che la batteria si scarichi durante il trasferimento dati, utilizzate queste applicazioni dopo aver ricaricato completamente la batteria.
- L'uso di una sorgente di alimentazione diversa dal caricabatteria, ad esempio un computer, potrebbe ridurre la velocità di ricarica a causa di un'intensità di corrente minore.
- Se il Gear venisse ricaricato con altri dispositivi tramite un accendisigari, il tempo di ricarica potrebbe risultare più lungo.

- Durante la ricarica potrete utilizzare il Gear, ma la batteria verrà ricaricata più lentamente.
- Se il Gear ricevesse un'alimentazione discontinua durante il caricamento, il touch screen potrebbe non funzionare. In questo caso, scollegate il Gear dal caricabatteria wireless.
- Durante la carica il Gear potrebbe surriscaldarsi. Ciò è normale e non dovrebbe influire sulla durata o sulle prestazioni del Gear. Se la batteria dovesse scaldarsi più del solito, il caricabatteria potrebbe interrompere il caricamento.
- Se il Gear non si ricarica correttamente, portate il Gear presso un Centro Assistenza Samsung.
- Evitate di utilizzare un cavo USB piegato o danneggiato.

Risparmio energetico

Attivate il risparmio energetico per aumentare la durata della batteria.

- Visualizza i colori dello schermo in toni di grigio.
- Disattiva le funzionalità, tranne telefono, messaggi e notifiche.
- Disattiva il Wi-Fi.
- Limita le prestazioni della CPU del Gear.

Nel menu Applicazioni, toccate  (Impostaz.) → **Rispar. energ.** → ✓. In alternativa, tenete premuto il tasto Home e toccate **Rispar. energ.** → ✓.

Per disattivare questa modalità, toccate **DISATTIVA** → ✓. In alternativa, tenete premuto il tasto Home e toccate **Rispar. energ.** → ✓.

Come indossare il Gear

Come indossare il Gear

Sganciate la fibbia e indossate il Gear intorno al polso. Adattate il cinturino al polso, inserite il fermo in uno dei fori, quindi assicurate la fibbia per chiuderlo.

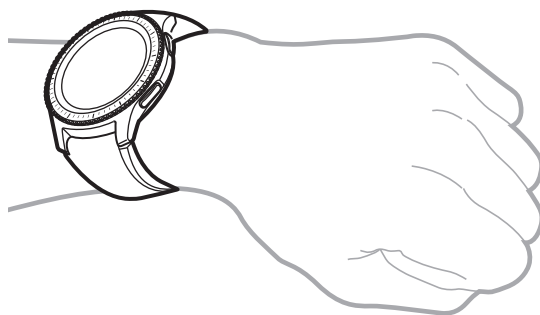

Non piegate eccessivamente il cinturino. Ciò potrebbe danneggiare il Gear.



Per misurare in modo più preciso la frequenza cardiaca con il Gear, indossatelo saldamente intorno alla parte interna del braccio, appena sopra il polso. Fate riferimento a [Come indossare correttamente il Gear](#) per i dettagli.

Consigli e precauzioni sul cinturino

- Prestate attenzione quando indossate il Gear. Se la vostra pelle è sensibile o stringete troppo il Gear, potreste avvertire fastidio.
- Alcune persone potrebbero provare fastidio indossando il Gear per periodi di tempo prolungati.
- La lunga esposizione del cinturino a sapone, sudore, allergeni o sostanze inquinanti potrebbe causare irritazioni alla pelle.
- Non stringete troppo il dispositivo quando lo indossate. Assicuratevi di tenere il dispositivo pulito e asciutto. Sebbene questo dispositivo rispetti gli standard internazionali di sicurezza, su alcune persone potrebbero verificarsi irritazioni della pelle in caso di allergia a determinate sostanze.

- Ricordate quanto segue per proteggere il cinturino in pelle.
 - Evitate l'esposizione del cinturino in pelle a luce diretta del sole, acqua e ambienti caldi o umidi. Il cinturino in pelle potrebbe scolorirsi o deformarsi.
 - La pelle è permeabile, quindi può essere contaminata da olio e cosmetici. Evitate l'esposizione del cinturino in pelle a questi prodotti.
- Si sconsiglia l'uso di un cinturino in metallo. I cinturini in metallo potrebbero causare problemi di connettività in zone con segnali deboli o scarsa ricezione.

Sostituzione del cinturino

Rimuovete il cinturino dal Gear per sostituirlo con uno nuovo.



L'estetica del cinturino potrebbe variare in base al modello.

- 1 Fate scorrere l'ansa a molla del cinturino verso l'interno.

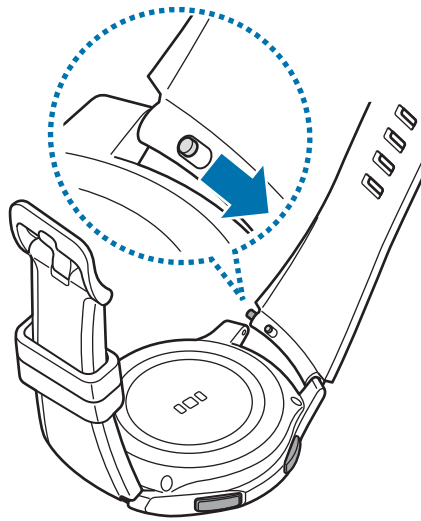

2 Estraete il cinturino dal corpo del Gear.

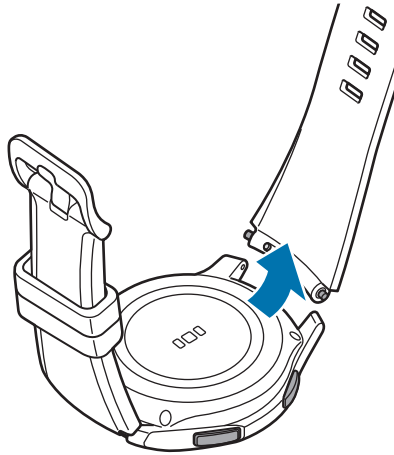

3 Inserite un'estremità dell'ansa a molla nel dado del Gear.

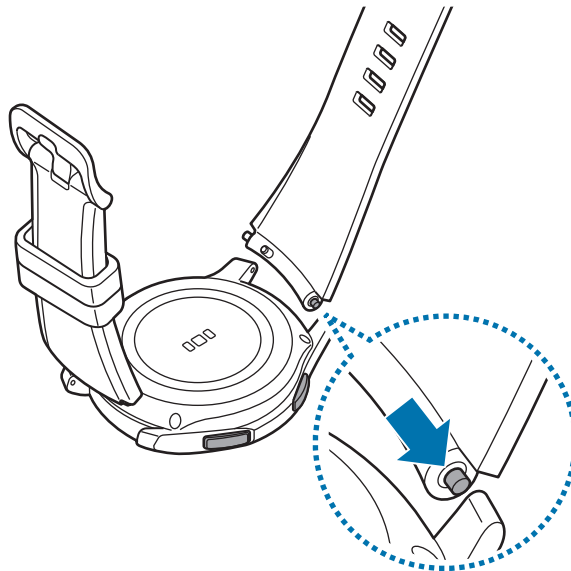

4 Fate scorrere l'ansa a molla verso l'interno e collegate il cinturino.

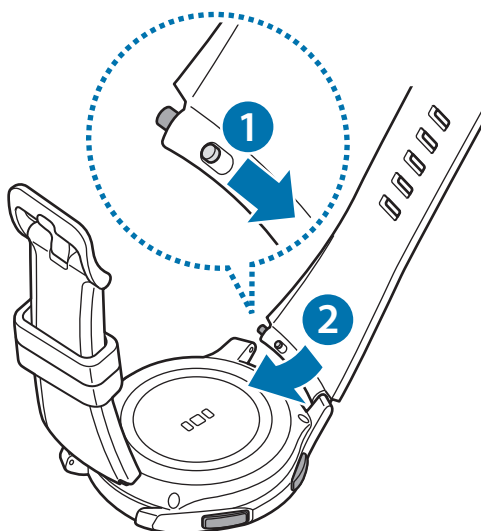

Accensione o spegnimento del Gear

Tenete premuto il tasto Home (tasto di accensione e spegnimento) per qualche secondo per accendere il Gear. Quando accendete il Gear per la prima volta o eseguite il ripristino, comparirà una finestra pop-up. Seguite le istruzioni visualizzate per scaricare e installare sul dispositivo mobile l'applicazione Samsung Gear. Fate riferimento a [Connessione del Gear ad un dispositivo mobile](#) per i dettagli.

Per spegnere il Gear, tenete premuto il tasto Home (tasto di accensione e spegnimento), quindi toccate **Spegni**.

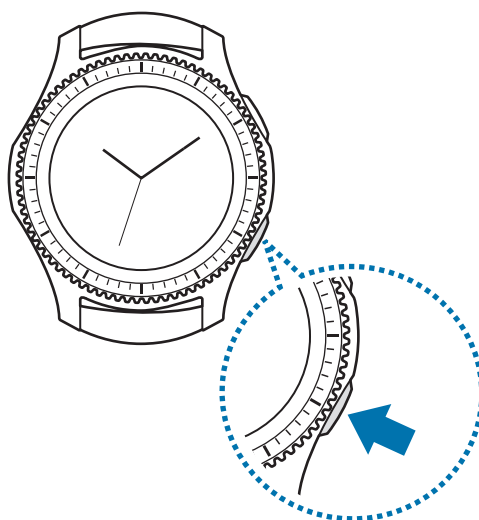

Attenetevi a tutte le avvertenze e le indicazioni specificate dal personale autorizzato quando vi trovate in aree in cui l'utilizzo dei dispositivi senza fili è limitato, come ad esempio sugli aeroplani e negli ospedali.

Riavvio del Gear

Se il Gear si blocca e non risponde, tenete premuto il tasto Home (tasto di accensione e spegnimento) per più di 7 secondi per riavviarlo.

Connessione del Gear ad un dispositivo mobile

Installazione dell'applicazione Samsung Gear

Per connettere il Gear ad un dispositivo mobile, installate l'applicazione Samsung Gear sul dispositivo mobile. In base al dispositivo, potete scaricare l'applicazione Samsung Gear dai seguenti luoghi:

- Dispositivi Samsung Android: **Galaxy Apps**, apps.samsung.com/gear
- Altri dispositivi Android: **Play Store**, apps.samsung.com/gear
- Dispositivi iOS: **App Store**



Non potete installare l'applicazione Samsung Gear su dispositivi mobili che non supportano la sincronizzazione con il Gear. Accertatevi che il dispositivo mobile sia compatibile con il Gear.

Connessione del Gear ad un dispositivo mobile tramite Bluetooth

Gear

1 Accendete il Gear.

Quando accendete il Gear, compare una finestra pop-up con le istruzioni per il download e l'installazione dell'applicazione Samsung Gear sul dispositivo mobile.

Dispositivo mobile

2 Sul dispositivo mobile, avviate **Samsung Gear**.

3 Toccate **CONNETTI A GEAR**.

4 Toccate **OK** quando compare la finestra di richiesta di attivazione Bluetooth.

5 Seguite le istruzioni visualizzate per completare la connessione.

Quando i dispositivi sono connessi, sulla schermata del Gear viene visualizzata un'esercitazione. Seguite le istruzioni visualizzate per imparare i controlli di base del Gear.

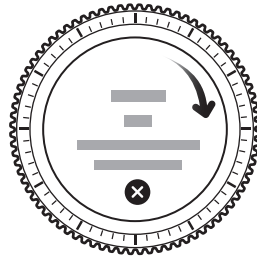

- I metodi di connessione e le schermate acquisite potrebbero variare in base al dispositivo mobile e alla versione del software.
- In caso di disconnessione, la batteria del Gear potrebbe consumarsi più rapidamente durante la sincronizzazione di dati, come ad esempio la rubrica.
- I dispositivi mobili e le funzioni supportate potrebbero variare in base al Paese, al gestore e al produttore del dispositivo. Visitate www.samsung.com per visualizzare l'elenco dei dispositivi compatibili.

Connessione del Gear ad un nuovo dispositivo mobile

Quando connettete il Gear ad un altro dispositivo mobile, una finestra pop-up vi chiederà di ripristinare il Gear. Assicuratevi di effettuare il backup di tutti i dati importanti memorizzati sul Gear. Per maggiori informazioni sul backup del Gear, fate riferimento a [Backup e ripristino dei dati](#).

1 Sul Gear, aprite il menu Applicazioni, toccate  (**Impostaz.**) → **Connetti a nuovo disposit.**

La connessione tra il Gear e il dispositivo mobile verrà terminata. Dopo un breve ripristino, entra automaticamente nella modalità abbinamento Bluetooth.

2 Su un altro dispositivo mobile, avviate **Samsung Gear** per effettuare la connessione al Gear.



Se il dispositivo mobile da connettere è già connesso ad un altro Gear, il vostro Gear non può stabilire una connessione. Disconnettete il dispositivo mobile dal Gear precedente per connettere il vostro.

Connessione remota

Il Gear e il dispositivo mobile sono connessi tramite Bluetooth. Quando non è disponibile la connessione Bluetooth, potete collegare il Gear al dispositivo mobile in remoto utilizzando il vostro account Samsung tramite rete Wi-Fi. Questo vi permette di ricevere le notifiche dal dispositivo mobile.

Questa funzionalità si attiva automaticamente quando vi connettete tramite Bluetooth al dispositivo mobile per la prima volta.



Se questa funzione non è attiva, avviate **Samsung Gear** sul dispositivo mobile, toccate **IMPOSTAZIONI** → **Connessione Gear**, quindi toccate il cursore **Connessione remota**.

Uso del Gear senza un dispositivo mobile

Potete utilizzare il Gear senza connetterlo ad un dispositivo mobile. Potete impostare l'uso del Gear senza dispositivo mobile quando accendete il Gear per la prima volta o quando lo ripristinate.



Alcune funzioni non sono disponibili.

- 1 Accendete il Gear.
- 2 Toccate , scorrete in basso la schermata, quindi toccate **qui**.
- 3 Selezionate una lingua.
- 4 Leggete le istruzioni visualizzate e toccate .

5 Leggete i termini e le condizioni, quindi accettate.

6 Seguite le istruzioni di impostazione del PIN per proteggere i vostri dati personali.

7 Create un PIN da utilizzare per il backup e il ripristino dei dati.

8 Impostate la data e l'ora.



Sul Gear, aprite il menu Applicazioni, toccate  (**Impostaz.**) → **Connetti al dispositivo** → **OK** per collegare il Gear a un dispositivo mobile mentre utilizzate il Gear senza dispositivo mobile.

Operazioni di base

Controllo dello schermo

Composizione schermo

Dalla schermata Orologio potete accedere a tutte le varie schermate del Gear.

Potete visualizzare le altre schermate premendo il tasto, ruotando la ghiera o facendo scorrere il dito sullo schermo.



I widget e le notifiche disponibili e la loro distribuzione potrebbero variare in base al modello e alla versione del software.

Aggiunta dei widget

Inoltre, nella schermata Home potete aggiungere altri widget.

Scorrete sullo schermo, toccate **+**, quindi selezionate un widget. Il widget selezionato comparirà in una nuova pagina.

Rimozione dei widget

Tenete premuto un widget, quindi toccate **-**.

Accensione o spegnimento dello schermo

Per accendere lo schermo, ruotate la ghiera. In alternativa, premete il tasto Home o il tasto Indietro.

Per spegnere lo schermo, copritelo con il palmo della mano. Inoltre, lo schermo si spegnerà se il Gear non viene utilizzato per un periodo specifico.

Potete anche attivare lo schermo con un gesto. Nel menu Applicazioni, toccate  (**Impostaz.**) → **Dispositivo** → **Movimento di attivazione**, quindi toccate il cursore **Movimento di attivazione** per attivare questa funzione.

Esplorazione della schermata

Passaggio dall'Orologio al menu Applicazioni

Per aprire il menu Applicazioni, premete il tasto Home sulla schermata Orologio.

Per tornare alla schermata Orologio, premete il tasto Home.



Menu Applicazioni

Il menu Applicazioni mostra le icone di tutte le applicazioni.

Per visualizzare le altre pagine, ruotate la ghiera. Inoltre, potete toccare oppure scorrere sullo schermo verso sinistra o destra.





Le applicazioni disponibili potrebbero variare in base al modello o alla versione del software.

Apertura delle applicazioni

Nel menu Applicazioni, toccate l'icona di un'applicazione per aprirla.

Per aprire un'applicazione dall'elenco delle applicazioni utilizzate di recente, toccate  (**App recenti**) nel menu Applicazioni e selezionate la finestra delle applicazioni recenti.

Chiusura delle applicazioni

- 1 Nel menu Applicazioni, toccate  (**App recenti**).
- 2 Ruotate la ghiera per evidenziare l'applicazione da chiudere.
- 3 Toccate .

Per chiudere tutte le applicazioni in esecuzione, toccate **CHIUDI TUTTE**.

Ritorno alla schermata precedente

Premete il tasto Indietro. Inoltre, potete scorrere verso il basso dal bordo superiore dello schermo.

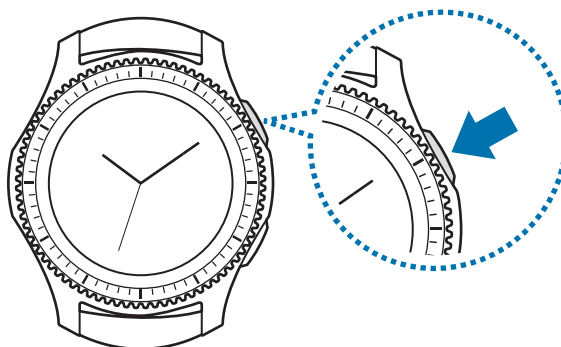

Utilizzo della ghiera

Ruotate la ghiera per controllare facilmente le varie funzioni del Gear.



- Assicuratevi che l'area della ghiera sia priva di materiali estranei.
- Non utilizzate la ghiera vicino a campi magnetici, in quanto questi potrebbero interferire con i magneti interni della ghiera e causarne il malfunzionamento.



Se la ghiera non ruota, portate il Gear presso un Centro Assistenza Samsung. Non smontate il Gear.

Scorrimento delle schermate

Ruotate la ghiera per visualizzare altre schermate. Sulla schermata Orologio, ruotate la ghiera in senso antiorario per visualizzare le notifiche.

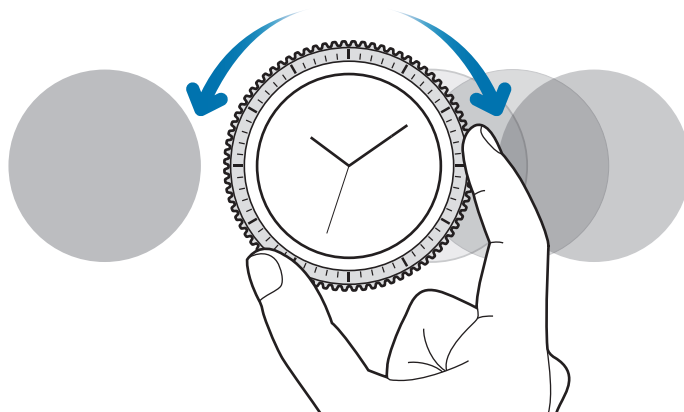

Selezione di un elemento

Ruotate la ghiera per evidenziare l'elemento da selezionare, quindi toccate l'elemento. Quando ruotate la ghiera, l'evidenziazione si muoverà nella stessa direzione.

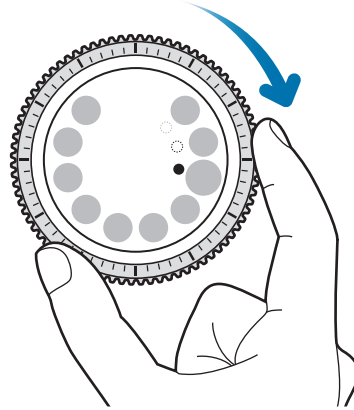

Regolazione del valore di inserimento

Ruotate la ghiera per regolare il volume o la luminosità. Quando regolate la luminosità, ruotate la ghiera in senso orario per rendere lo schermo più luminoso.

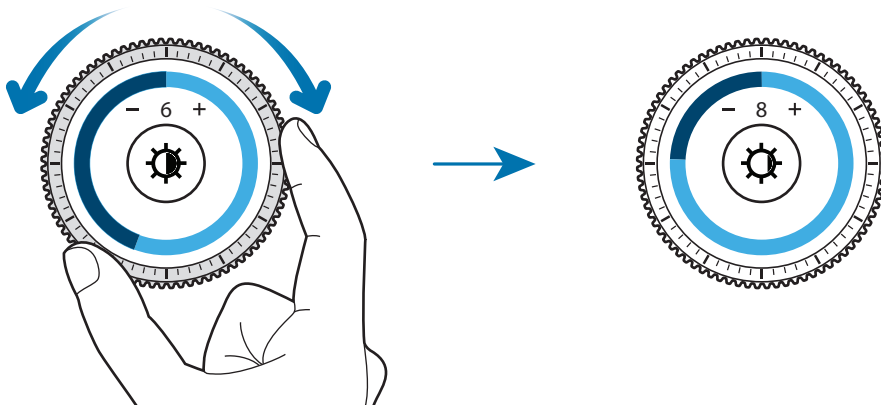

Ricezione o rifiuto delle chiamate in arrivo

Ruotate la ghiera in senso orario per ricevere una chiamata in arrivo o per eliminare una sveglia.

Ruotate la ghiera in senso antiorario per rifiutare una chiamata in arrivo o per attivare la funzione di rinvio per una sveglia.

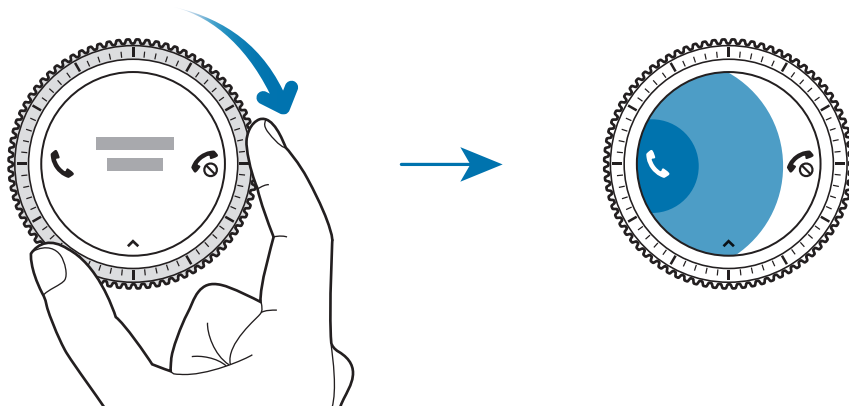

Touch screen



- Evitate che il touch screen entri in contatto con altri dispositivi elettrici. Le scariche elettrostatiche potrebbero causare il malfunzionamento del touch screen.
- Per evitare di danneggiare il touch screen, non toccatelo con oggetti appuntiti e non esercitate eccessiva pressione con le dita.



Il Gear potrebbe non riconoscere l'input tattile in prossimità del bordo dello schermo, al di fuori dell'area dell'input tattile.

Toccare

Per aprire un'applicazione, per selezionare un elemento del menu o per premere un tasto sul touch screen, toccatelo con il dito.

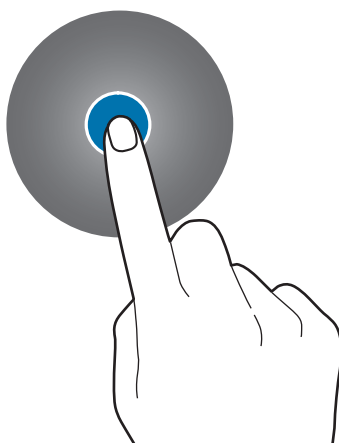

Tenere premuto

Tenete premuto sullo schermo per due o più secondi per accedere alla modalità modifica o per visualizzare le opzioni disponibili.

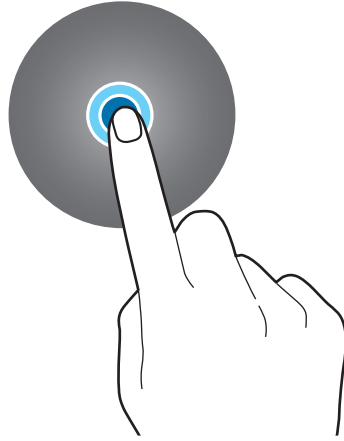

Trascinare

Per spostare un elemento, tenetelo premuto e trascinatelo sulla posizione di destinazione.

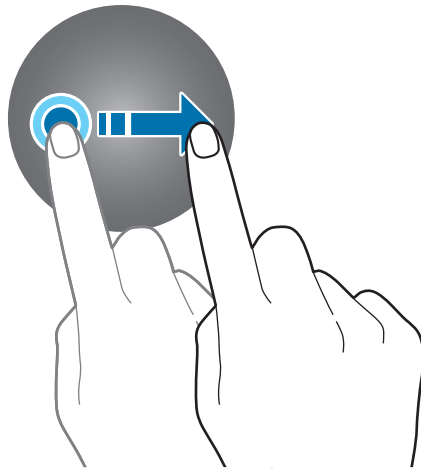

Toccare due volte

Tocate due volte un'immagine o un testo per aumentare lo zoom. Tocate nuovamente due volte per tornare alla dimensione originale.

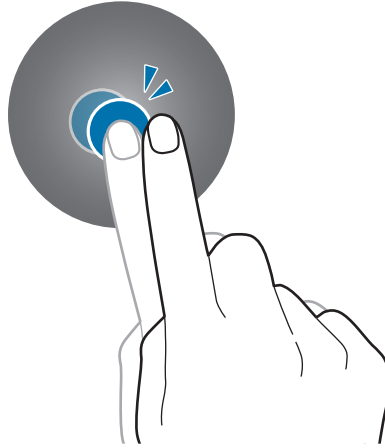

Scorrere

Scorrete verso sinistra o destra per visualizzare altre pagine.

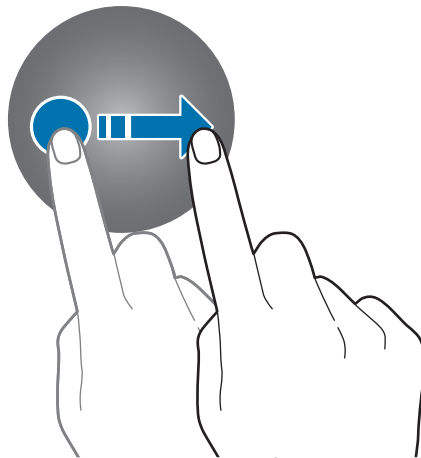

Pannello di stato

Questo pannello consente di visualizzare lo stato corrente e di configurare le impostazioni di base. Sulla schermata Orologio, scorrete verso il basso dal bordo superiore dello schermo.

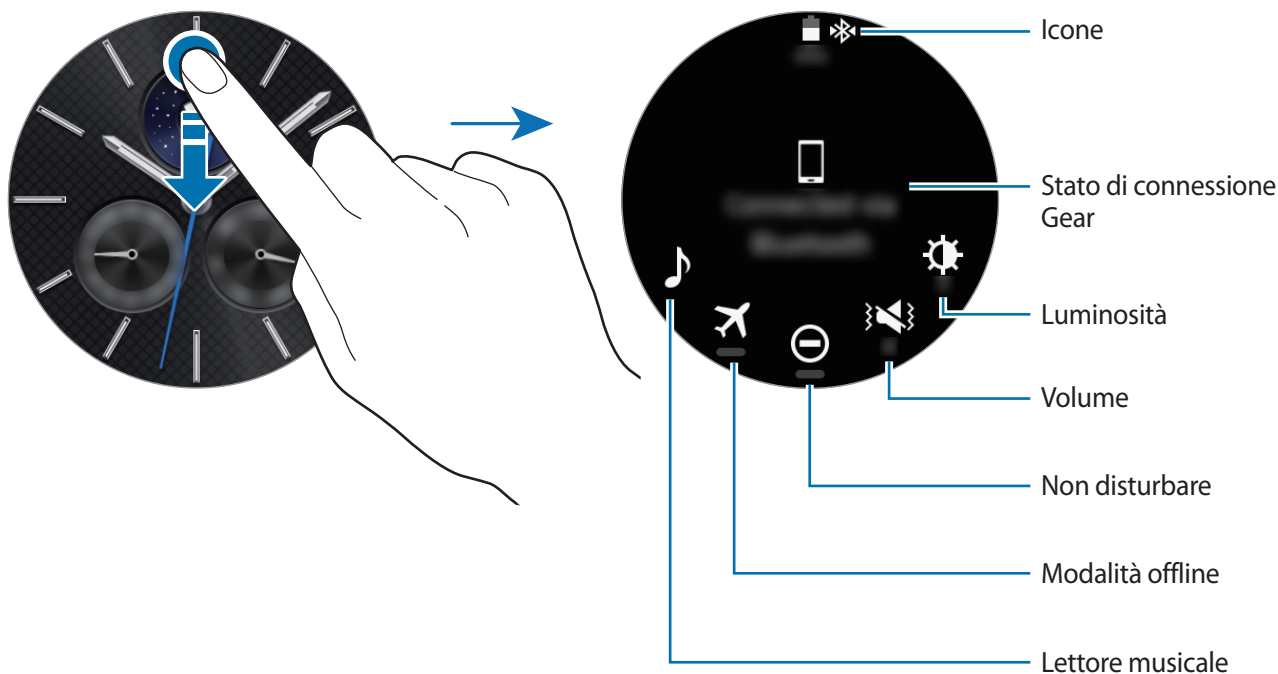

Icone

Le icone compariranno in cima allo schermo. Le icone più comuni sono riportate nella seguente tabella.



Le icone visualizzate potrebbero variare in base alla Regione.

Icona	Significato
	Bluetooth connesso
	Bluetooth disconnesso
	Auricolare Bluetooth connesso
	Rete Wi-Fi connessa
	Modalità offline attivata
	Livello di carica della batteria

Riproduzione della musica

Potete riprodurre la musica salvata sul Gear o sul dispositivo mobile.

Nel pannello di stato, toccate .

Modalità offline

Potete attivare o disattivare la modalità offline.

Nel pannello di stato, toccate .

In cima alla schermata Orologio comparirà l'icona .

Modalità Non disturbare

Potete disattivare i suoni del Gear e impedire l'attivazione dello schermo quando ricevete una notifica. Le sveglie continueranno a funzionare normalmente.

Nel pannello di stato, toccate .

In cima alla schermata Orologio comparirà l'icona .

Regolazione del volume

Potete regolare il volume per diversi suoni.

Nel pannello di stato, toccate  e regolate il volume ruotando la ghiera, oppure toccate  o .

Regolazione della luminosità

Potete regolare la luminosità del display del Gear in base all'ambiente.

Nel pannello di stato, toccate  e regolate la luminosità ruotando la ghiera, oppure toccate  o .

Orologio

Schermata Orologio

Consente di visualizzare l'ora corrente. Quando non siete sulla schermata Orologio, premete il tasto Home per tornare alla schermata Orologio.



Modifica del quadro orologio

Tenete premuto sulla schermata Orologio, scorrete l'elenco e selezionate un quadrante orologio. Inoltre, potete personalizzare l'orologio toccando **STILI**. Per scaricare altri quadranti da **Galaxy Apps**, toccate **Altri quadranti orologio**.

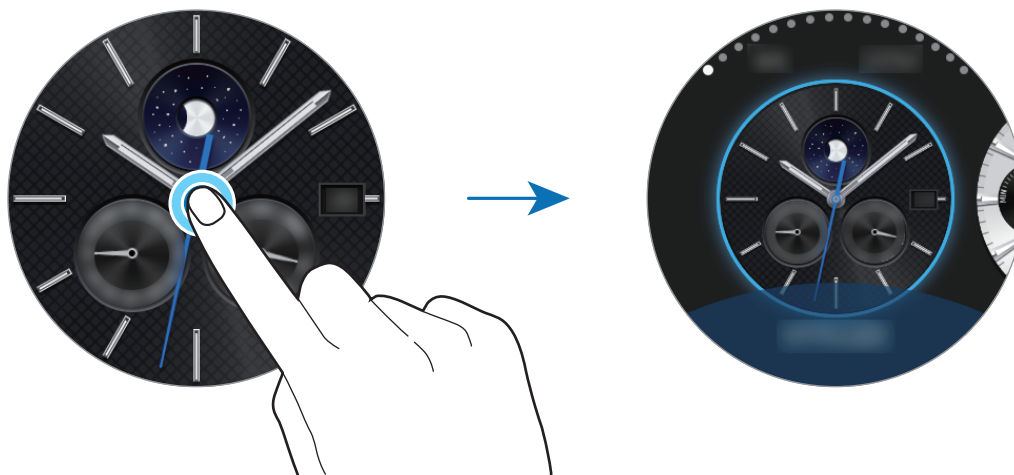

Inoltre potete modificare il quadrante orologio del Gear dal dispositivo mobile. Avviate **Samsung Gear** sul dispositivo mobile e toccate **IMPOSTAZIONI** → **Quadranti orologio**. Per scaricare altri quadranti da **Galaxy Apps**, toccate **INFO** → **VEDI ALTRI QUADR. OROLOG.**

Disattivazione della funzionalità orologio sempre attivo

Potete impostare il Gear per visualizzare l'ora quando lo schermo è spento.

Nel menu Applicazioni, toccate  (Impostaz.) → **Stile** e toccate il cursore **Ora sempre att.** per attivare questa funzione.

Modalità spegnimento orologio

Quando il Gear è poco carico, vi chiederà di attivare la modalità spegnimento orologio per conservare la batteria e continuare a funzionare come orologio.

Nella modalità spegnimento orologio, tutte le funzioni del Gear vengono spente e l'orologio viene visualizzato in modalità risparmio energetico.

Notifiche

Pannello di notifica

Restate aggiornati con gli eventi, le notifiche e i messaggi dal vostro dispositivo mobile e dal Gear.

Sulla schermata Orologio, ruotate la ghiera in senso antiorario per aprire il pannello delle notifiche. In caso di notifiche non lette, sullo schermo sarà visibile un pallino giallo.

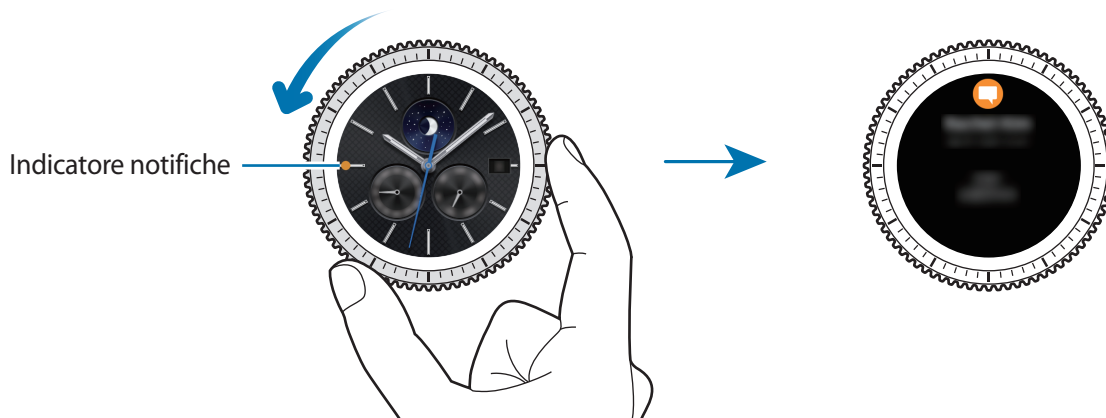

Visualizzazione delle notifiche in arrivo

Quando ricevete una notifica, sullo schermo compariranno le informazioni relative alla notifica, ad esempio il tipo. Toccate la notifica per visualizzare i dettagli.

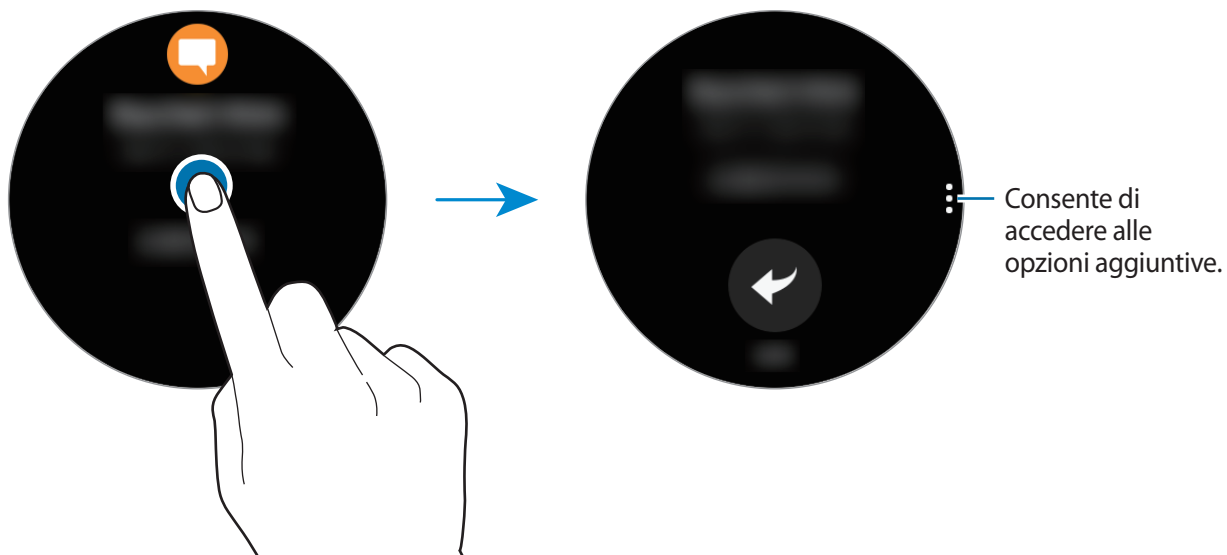

Per visualizzare le notifiche ricevute da altre applicazioni, ruotate la ghiera in senso antiorario.

Eliminazione delle notifiche

Eliminate una notifica scorrendo verso l'alto dal bordo inferiore dello schermo mentre visualizzate la notifica.

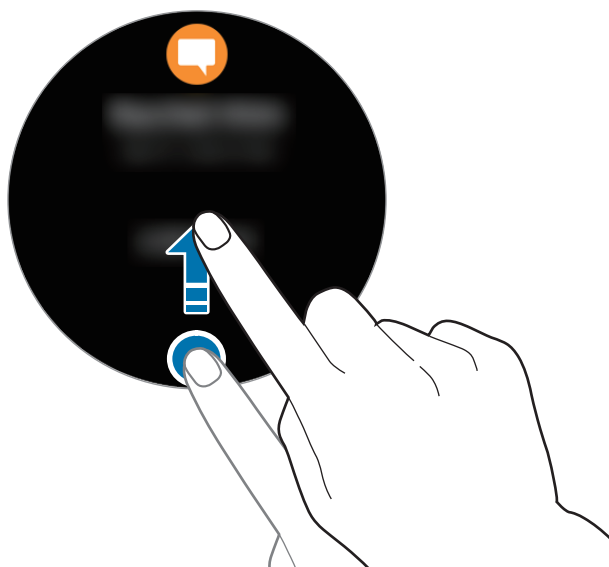

Invio delle notifiche delle app al Gear

Impostate il dispositivo mobile per inviare al Gear le notifiche delle applicazioni.

- 1 Avviate **Samsung Gear** sul dispositivo mobile e toccate **IMPOSTAZIONI** → **Notifiche**, quindi toccate il cursore.
- 2 Toccate **Gestisci notifiche** quindi toccate il cursore accanto alle applicazioni per riceverne le notifiche sul Gear.

Inserimento del testo

Introduzione

Quando è possibile inserire il testo, comparirà una schermata di inserimento testo.



- L'aspetto della schermata potrebbe variare in base all'applicazione avviata.
- Quando il Gear è connesso a un dispositivo mobile tramite Bluetooth, le impostazioni della lingua applicate al dispositivo mobile vengono applicate al Gear.

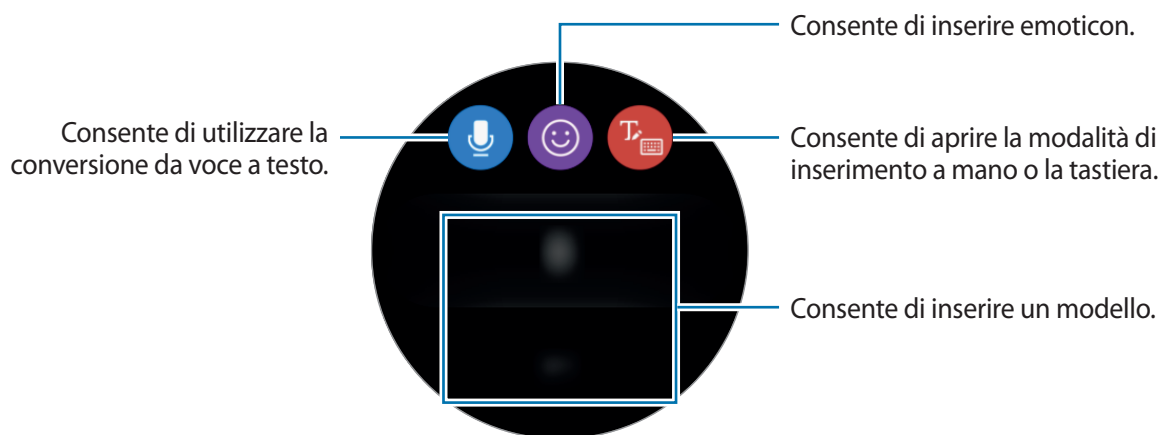

Utilizzo dell'inserimento vocale

Toccate  e parlate per inserire il messaggio.

Per cambiare la lingua riconosciuta, toccate  → **Lingue inserim.**



- Questa funzionalità non è supportata in alcune lingue.
- **Suggerimenti per migliorare il riconoscimento vocale**
 - Parlate chiaramente.
 - Parlate in luoghi silenziosi.
 - Non utilizzate parole offensive o gergali.
 - Evitate di parlare con accenti dialettali.

Il Gear potrebbe non riconoscere il messaggio pronunciato in base all'ambiente circostante o al modo in cui parlate.

Utilizzo delle emoticon

Toccate  e selezionate l'emoticon da inviare. Per disegnare, toccate **Disegno** in cima allo schermo e disegnate il messaggio.

Ruotate la ghiera in senso antiorario per eliminare l'inserimento un pezzo alla volta. Per annullare un'azione, ruotate la ghiera in senso orario.

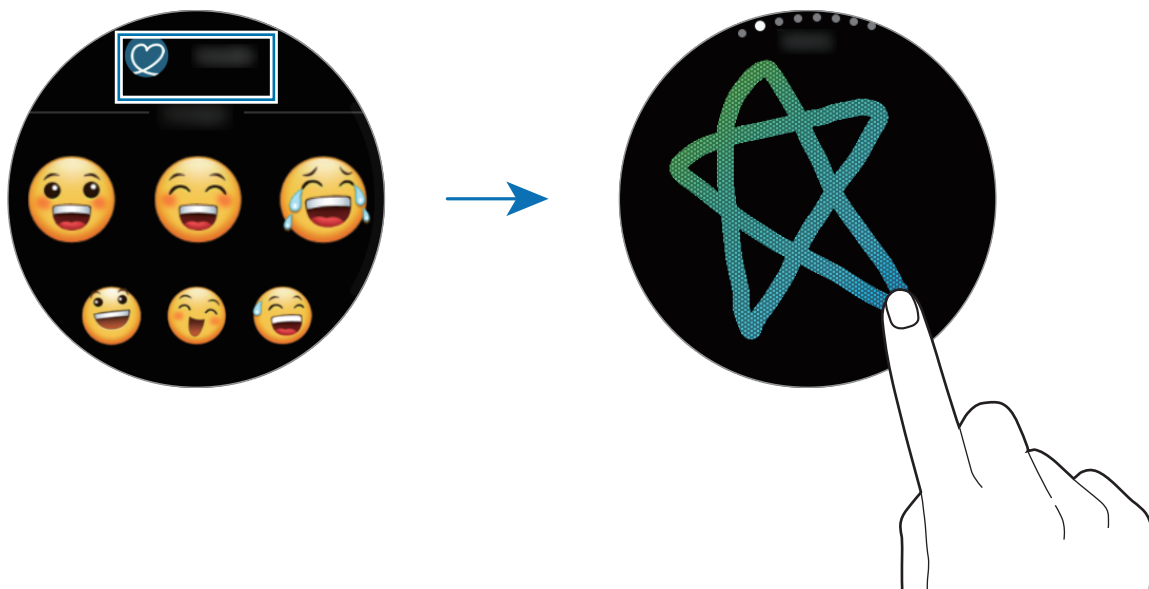

Utilizzo della modalità di inserimento a mano o della tastiera

Toccate  e aprite la modalità di inserimento a mano e scrivete sullo schermo.

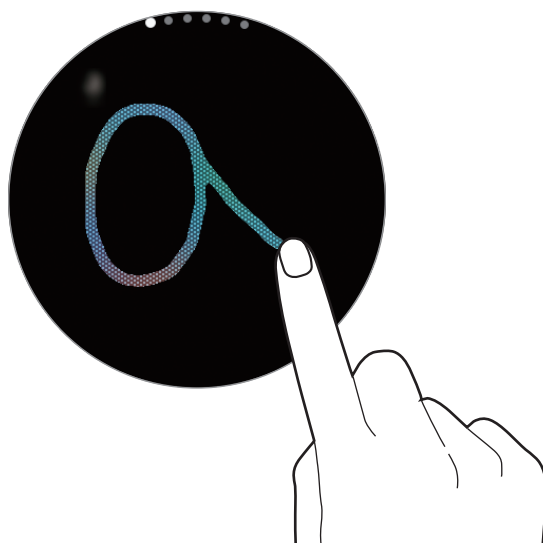

La disponibilità di questa funzione potrebbe variare in base al paese.

Modifica della modalità di inserimento

Ruotate la ghiera per modificare la modalità di inserimento. Potete passare dalla modalità scrittura a mano, alla modalità caratteri, alla modalità numeri, alla modalità punteggiatura, alla modalità emoticon e alla modalità inserimento vocale.

Modifica della lingua di inserimento

Trascinate il tasto dello spazio verso sinistra o destra.

Per aggiungere altre lingue, passate alla modalità numeri, alla modalità punteggiatura o alla modalità emoticon. Successivamente, toccate  → **Selez. lingue inserim.** e selezionate una lingua da aggiungere. Potete utilizzare fino a due lingue.

Utilizzo della tastiera

Ruotate la ghiera per inserire il testo utilizzando la tastiera.



- L'inserimento del testo non è supportato per alcune lingue. Per inserire il testo cambiate la lingua di inserimento in una delle lingue supportate.
- Il layout della tastiera potrebbe variare in base al Paese.

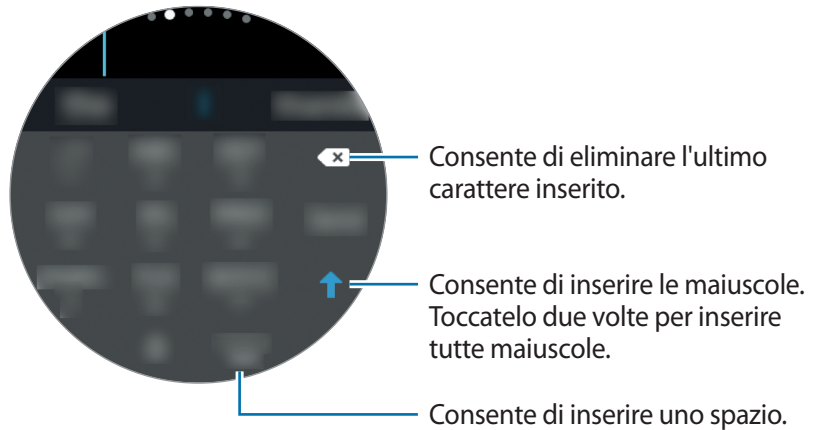

GPS

Il Gear ha un sensore GPS per controllare in tempo reale le informazioni sulla vostra posizione senza connettervi a un dispositivo mobile. Inoltre potete utilizzare le applicazioni che richiedono le informazioni sulla posizione, come **Alti-Barometro** e consentire ad altri di conoscere la vostra posizione inviando un messaggio SOS in caso di emergenza.

Nel menu Applicazioni, toccate  (**Impostaz.**) → **Connessioni** → **Posizione**, quindi toccate il cursore **Posizione** per attivare questa funzione.

Per selezionare un metodo da utilizzare per l'individuazione della posizione, scorrete verso il basso sullo schermo e selezionate un'opzione.

Quando il Gear e il dispositivo mobile sono connessi, questa funzionalità utilizza le informazioni di posizione del dispositivo mobile. Attivate la funzione di posizionamento del dispositivo per utilizzare il sensore GPS.



La potenza del segnale GPS potrebbe diminuire in luoghi in cui il segnale è ostruito, ad esempio tra edifici, nei sottopassaggi o in presenza di cattive condizioni atmosferiche.

Messaggi SOS

In caso di emergenza, potete inviare un messaggio SOS premendo velocemente il tasto Home del Gear per tre volte. Inoltre potete impostare il Gear per chiamare automaticamente i contatti di emergenza.

Impostazione dei messaggi SOS

- 1 Avviate **Samsung Gear** sul dispositivo mobile e toccate **IMPOSTAZIONI** → **Invia richieste SOS**, quindi toccate il cursore per attivare questa funzione.
- 2 Seguite le istruzioni visualizzate per aggiungere i contatti di emergenza, se non lo avete già fatto.

Aggiunta dei contatti di emergenza

Avviate **Samsung Gear** sul dispositivo mobile e toccate **IMPOSTAZIONI** → **Invia richieste SOS** → **Invia messaggi SOS a** → **AGG.**

Tocate **Crea contatto** e inserite le informazioni relative al contatto, oppure toccate **Seleziona da rubrica** per aggiungere un contatto esistente come contatto di emergenza.

Attivazione delle chiamate SOS

Impostate il Gear per chiamare automaticamente il contatto di emergenza dopo aver inviato un messaggio SOS. Potete chiamare soltanto uno dei vostri contatti di emergenza.

Avviate **Samsung Gear** sul dispositivo mobile e toccate **IMPOSTAZIONI** → **Invia richieste SOS**. Tocate il cursore **Effettua chiamate SOS a** per attivare questa funzione e selezionate un contatto di emergenza.

Impostazione invio ritardato messaggio SOS

Impostate il Gear per inviare un messaggio SOS cinque secondi dopo aver premuto velocemente il tasto Home del Gear per tre volte.

Avviate **Samsung Gear** sul dispositivo mobile e toccate **IMPOSTAZIONI** → **Invia richieste SOS**. Tocate il cursore **Conto rov. prima di invio** per attivare questa funzione.

Invio messaggi SOS

In caso di emergenza, premete rapidamente per tre volte il tasto Home del Gear.



Il Gear invierà i messaggi SOS ai contatti di emergenza. I messaggi includeranno le informazioni sulla posizione corrente e un link per tracciare in tempo reale le informazioni sulla vostra posizione per 60 minuti.

Se la funzione **Effettua chiamate SOS a** è attivata, il Gear chiamerà automaticamente il contatto di emergenza selezionato.

Dopo l'invio di un messaggio SOS, l'icona  viene visualizzata sulla schermata Orologio. Scorrete verso destra per visualizzare il risultato della richiesta SOS.

Visualizzazione della posizione personale

Dopo l'invio di un messaggio SOS che include le informazioni sulla posizione, potrete visualizzare la vostra posizione sul pannello delle notifiche. Sulla schermata Orologio, scorrete verso destra sul pannello delle notifiche e toccate lo schermo per visualizzare la vostra posizione corrente.

Per terminare la condivisione della posizione con i contatti di emergenza, scorrete verso il basso sullo schermo, quindi toccate  → .

Trova Gear personale

Se lasciate il Gear fuori posto, utilizzate l'applicazione Samsung Gear sul vostro dispositivo mobile per trovarlo.

1 Avviate **Samsung Gear** sul dispositivo mobile e toccate **IMPOSTAZIONI** → **Trova Gear personale**.

2 Toccate .

Il Gear emette un suono e lo schermo si accende. Trascinate  verso destra sul Gear, oppure ruotate la ghiera in senso orario, oppure toccate  sul dispositivo mobile.

Se smarrite il Gear o ne subite il furto, potete controllarlo in remoto. Avviate **Samsung Gear** sul dispositivo mobile e toccate **IMPOSTAZIONI** → **Trova Gear personale** → **Controlli remoti**, quindi toccate il cursore per attivare questa funzione.

Applicazioni

Messaggi

Visualizzate i messaggi e rispondete tramite Gear.

Visualizzazione dei messaggi

1 Toccate  (**Messaggi**) nel menu Applicazioni.

In alternativa, scorrete verso destra sulla schermata Orologio quando ricevete la notifica di un nuovo messaggio.

2 Scorrete l'elenco dei messaggi, quindi selezionate un contatto per visualizzare le vostre conversazioni.

Per visualizzare un messaggio sul dispositivo mobile, toccate ; ruotate la ghiera e toccate **Mostra su tel.**

Per rispondere ad un messaggio, toccate  e inserite il messaggio.

Invio dei messaggi

1 Toccate  (**Messaggi**) nel menu Applicazioni.

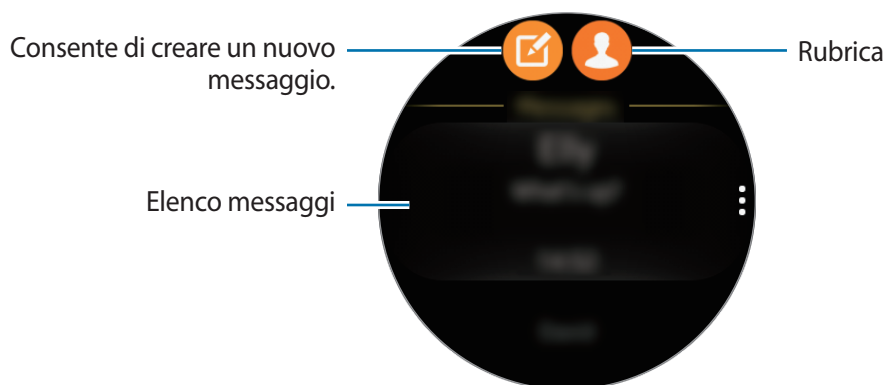

2 Toccate .

In alternativa, potete scegliere il destinatario di un messaggio toccando  o selezionando un contatto da un contatto nell'elenco messaggi.

- 3 Aggiungete un destinatario e toccate **AVANTI**.
- 4 Inserite il testo utilizzando uno dei metodi disponibili e toccate un'icona per inviare il messaggio.
Quando selezionate un modello di testo o una emoticon, il messaggio viene inviato automaticamente ai destinatari.
Quando inserite del testo con la voce, potete scegliere il formato del messaggio tra testo e audio. Se non compare la schermata per la selezione del formato del messaggio, aprite il menu Applicazioni, toccate  (**Impostaz.**) → **Messaggi**, quindi toccate il cursore **Invia come audio** per attivare questa funzione.

Telefono

Introduzione

Effettuate o ricevete chiamate direttamente sul Gear. Potete conversare al telefono tramite il microfono interno.

Ricezione delle chiamate

Risposta ad una chiamata

Quando ricevete una chiamata, trascinate  fuori dal cerchio. In alternativa, ruotate la ghiera in senso orario.

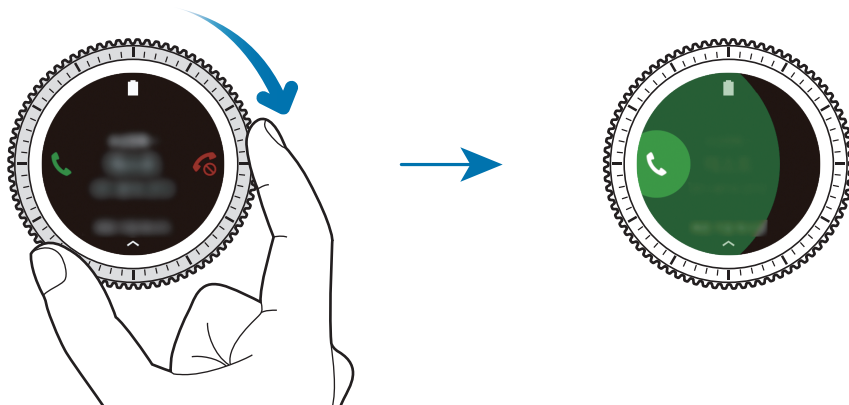

Se è attivo il controllo vocale, dite "Rispondi" per rispondere alla chiamata. Per attivare la funzione di controllo vocale, aprite il menu Applicazioni, toccate  (**Impostaz.**) → **Chiamata** e toccate il cursore **Risposta Voce**.

Rifiuto di una chiamata

Rifiutate una chiamata e inviate un messaggio di rifiuto al chiamante.

Quando ricevete una chiamata, trascinate  fuori dal cerchio. In alternativa, ruotate la ghiera in senso antiorario.

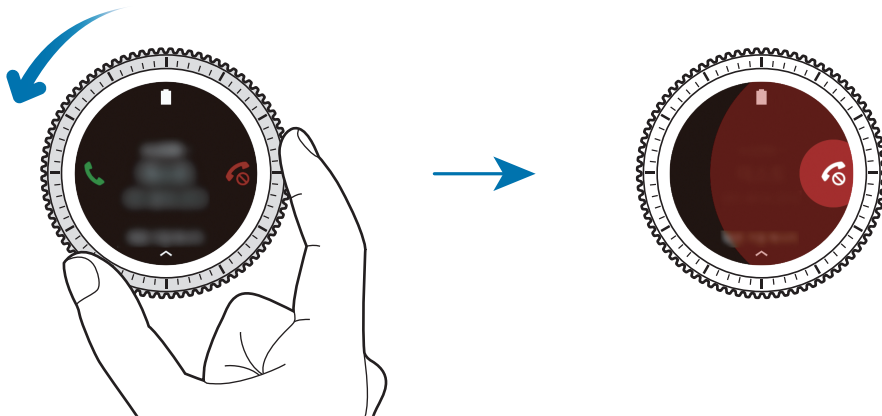

Per inviare un messaggio quando rifiutate una chiamata in arrivo, scorrete verso l'alto dal bordo inferiore dello schermo.

Se è attivo il controllo vocale, dite "Rifiuta" per rifiutare la chiamata. Per attivare la funzione di controllo vocale, aprite il menu Applicazioni, toccate  (**Impostaz.**) → **Chiamata** e toccate il cursore **Risposta Voce**.

Chiamate perse



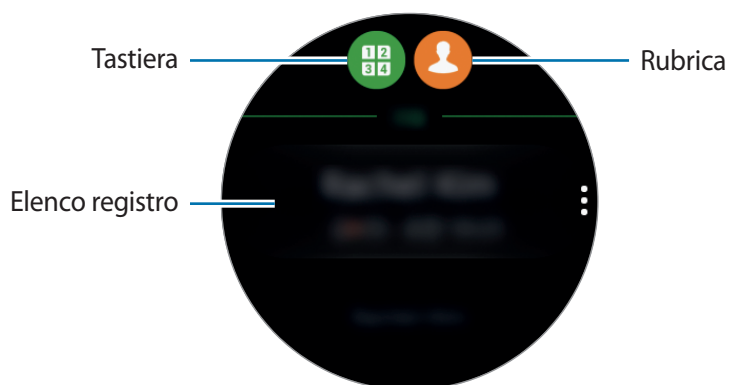

Quando non rispondete ad una chiamata, sullo schermo compare una notifica. Nella schermata Orologio, ruotate la ghiera in senso antiorario per visualizzare le notifiche delle chiamate perse. In alternativa, toccate  (**Telefono**) nel menu Applicazioni per visualizzare le chiamate perse.

Esecuzione delle chiamate

Toccate  (Telefono) nel menu Applicazioni.



Utilizzate uno dei seguenti metodi:

- Toccate , inserite un numero utilizzando la tastiera, quindi toccate .
- Toccate , cercate o selezionate un contatto, quindi toccate .
- Scorrete l'elenco registro, selezionate una voce di registro, quindi toccate .

Opzioni durante le chiamate

Potete eseguire le seguenti azioni:

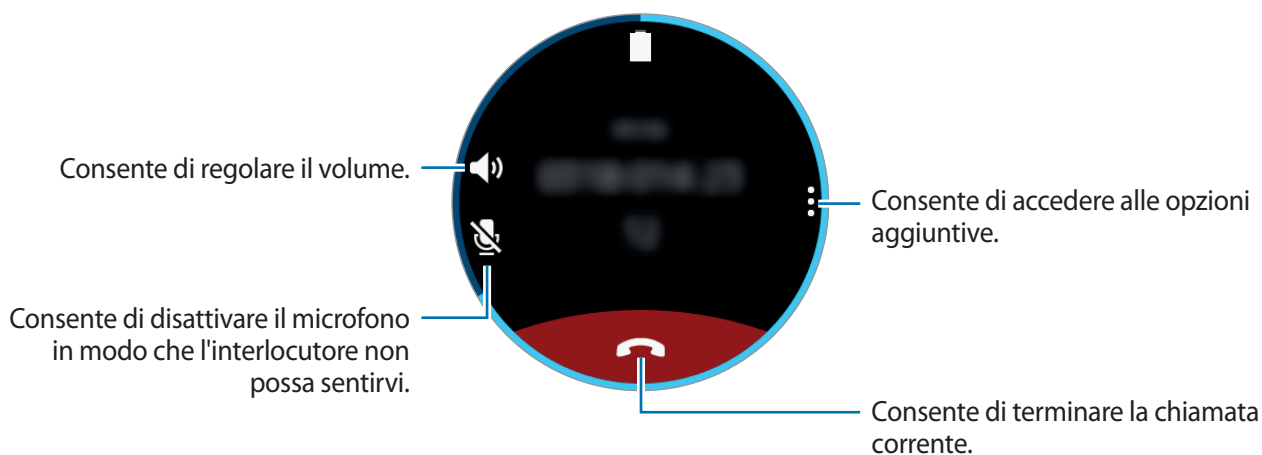

Trasferimento delle chiamate al dispositivo mobile

Potete proseguire le chiamate sul dispositivo mobile.

Tocate  → Telefono.

Visualizzazione della tastiera

Tocate  → Tastiera.

Rubrica

Consultate l'elenco dei contatti del dispositivo mobile. Potete eseguire una chiamata o inviare un messaggio al contatto.

Tocate  (**Rubrica**) nel menu Applicazioni.





L'elenco dei contatti preferiti sul dispositivo mobile compariranno in cima all'elenco dei contatti.

Utilizzate uno dei seguenti metodi di ricerca:

- Tocate **Cerca** e inserite i criteri di ricerca.
- Scorrete l'elenco dei contatti.
- Ruotate la ghiera. Quando ruotate la ghiera velocemente, l'elenco scorre in ordine alfabetico dalla prima lettera.

Dopo aver selezionato un contatto, eseguite una delle seguenti azioni:

-  : consente di eseguire una chiamata vocale.
-  : consente di comporre un messaggio.

Aggiunta delle informazioni mediche sul profilo

Aggiungete le informazioni mediche sul profilo in modo che il soccorritore possa vederle velocemente in caso di emergenza.

Sul dispositivo mobile, toccate **Rubrica**, selezionate il vostro profilo ed inserite le informazioni mediche. Per visualizzare le informazioni mediche, nel menu Applicazioni toccate  (**Rubrica**) → il vostro profilo e scorrete verso l'alto dal bordo inferiore dello schermo.

In caso di emergenza, tenete premuto il tasto Home (tasto di accensione e spegnimento) del Gear e toccate **Informazioni mediche di emergenza**.



Potrebbe non essere possibile utilizzare questa funzione in base al dispositivo mobile che connettete al Gear.

S Health

Introduzione

S Health vi incoraggia ad una vita sana tracciando la vostra attività 24 ore al giorno e lasciandovi fissare gli obiettivi.

Quando vi allenate per più di 10 minuti indossando il Gear, questo visualizzerà un messaggio di incoraggiamento. Se il Gear riconosce che siete inattivi per più di un'ora, vi da una notifica e vi mostra degli esercizi di stretching da eseguire.

Tocate  (**S Health**) nel menu Applicazioni.



- Quando eseguite questa applicazione per la prima volta o dopo aver eseguito il ripristino dei dati, toccate **INIZIO**.
- Le funzioni di S Health hanno soltanto uno scopo di svago, benessere e mantenimento in forma. Non sono adatti all'uso medico. Prima di utilizzare queste funzioni, leggete attentamente le istruzioni.
- Eventuali informazioni ottenute dall'uso del Gear, del Software Fit o di qualsiasi applicazione precaricata potrebbero non essere idonee, accurate, complete o affidabili.

Come indossare correttamente il Gear

Quando attivate la funzione di tracciatura automatica della frequenza cardiaca oppure quando il Gear riconosce l'esercizio, il Gear traccia automaticamente la frequenza cardiaca. Quando misurate la frequenza cardiaca, indossate il Gear aderente al braccio sopra il polso, come mostrato nell'immagine di seguito. Non stringete troppo il Gear.

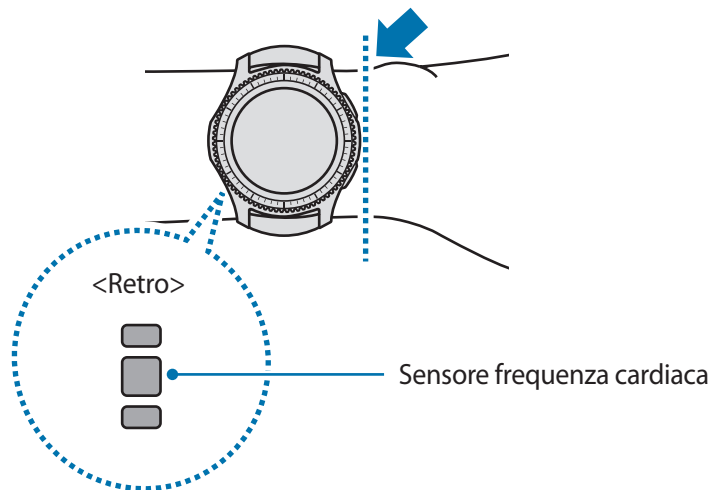

- La precisione del sensore per la frequenza cardiaca potrebbe diminuire in base alle condizioni e all'ambiente di misurazione.
- Utilizzate la funzione frequenza cardiaca solo per misurare la vostra frequenza cardiaca.
- Non guardate direttamente le luci del sensore per la frequenza cardiaca. Farlo potrebbe causare danni alla vista. Accertatevi che i bambini non guardino direttamente le luci.
- Basse temperature ambientali potrebbero influenzare la misurazione; in inverno o quando fa freddo, spostatevi in un luogo caldo quando controllate la vostra frequenza cardiaca.
- Eseguite le misurazioni della frequenza cardiaca stando seduti e rilassati. Non muovete il corpo durante la misurazione della frequenza cardiaca. Ciò potrebbe causare imprecisione nella misurazione della frequenza cardiaca.



- Se ottenete un valore molto diverso dalla frequenza cardiaca attesa, riposatevi per 30 minuti, quindi misurate nuovamente.
- Fumare o consumare alcol prima di una misurazione potrebbe alterare la vostra frequenza cardiaca rispetto a quella normale.
- Non parlate, sbadigliate e non respirate profondamente durante la misurazione della frequenza cardiaca. Ciò potrebbe causare imprecisione nella misurazione della frequenza cardiaca.
- Poiché il sensore frequenza cardiaca utilizza la luce per l'approssimazione della frequenza cardiaca, la sua precisione potrebbe variare a causa di fattori fisici che influenzano l'assorbimento e il riflesso di luce, come la circolazione/pressione sanguigna, condizioni cutanee, posizionamento e concentrazione di vasi sanguigni. Inoltre, se la frequenza cardiaca è eccessivamente alta o bassa, le misurazioni potrebbero risultare imprecise.
- Gli utenti con polsi sottili potrebbero ottenere misurazione della frequenza cardiaca imprecise quando il dispositivo è allentato causando un riflesso non uniforme della luce. Se la misurazione della frequenza cardiaca non funziona correttamente, regolate la posizione del sensore per la frequenza cardiaca del dispositivo a destra, sinistra, in alto o in basso sul polso, oppure girate il dispositivo in modo che il sensore poggia saldamente contro la parte interna del polso.
- Se il sensore per la frequenza cardiaca è sporco, pulite il sensore e provate di nuovo. Ostruzioni tra il cinturino del dispositivo ed il polso, come peluria, sporco o altri oggetti, potrebbero impedire alla luce di essere riflessa in modo uniforme. Accertatevi di rimuovere tali ostruzioni prima dell'utilizzo.
- Se il dispositivo diventa caldo al tatto, rimuovetelo finché non si sarà raffreddato. L'esposizione prolungata della cute alla superficie calda del dispositivo potrebbe causare ustioni cutanee.

Registro 24 ore

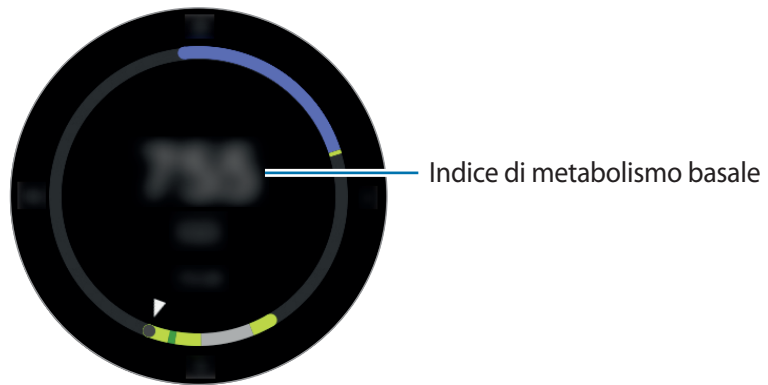

In base al vostro profilo, potete visualizzare immediatamente il vostro indice di metabolismo basale (BMR) e l'attività del giorno. Inoltre, potete visualizzare il livello di attività e le calorie bruciate.

Nel pannello del widget, selezionate il widget **Registro 24 ore**. Oppure toccate  (**S Health**) nel menu Applicazioni.



Toccate lo schermo e ruotate la ghiera per visualizzare i dettagli del registro attività.



- **Salutare** (): indica se state camminando o correndo. Se avete compiuto più di 100 passi al minuto per almeno 10 minuti consecutivi, il Gear vi incoraggerà a continuare.
- **Leggera** (): indica il tempo impiegato in attività leggera, quindi non durante allenamenti intensi o periodi di inattività.
- **Inattivo** (): indica il tempo passato senza muoversi per un'ora o più. Per aiutarvi a rimanere attivi, il Gear vi esorterà a muovervi dopo 50 minuti di inattività.

Passi

Il Gear conta il numero di passi e misura la distanza percorsa.

Nel pannello del widget, selezionate il widget **Passi**. Oppure, toccate  (**S Health**) nel menu Applicazioni, ruotate la ghiera in senso orario e aprite il pannello del rilevatore dei passi.

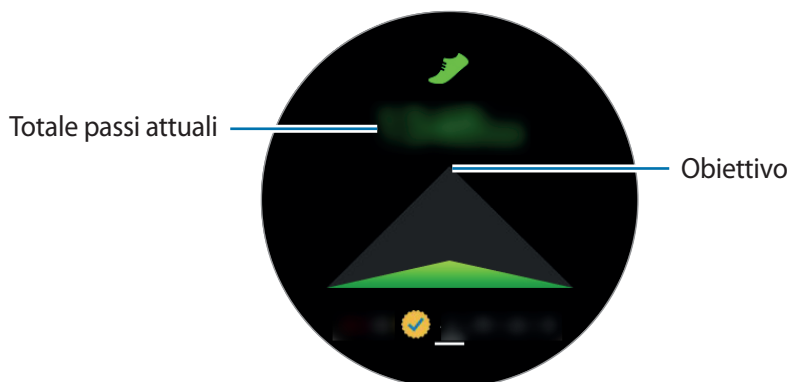

Tocate lo schermo per visualizzare un grafico con le registrazioni dei passi. Per visualizzare le registrazioni per giorno, ruotate la ghiera.



- Potrebbe esserci un breve intervallo tra il monitoraggio dei passi da parte del rilevatore dei passi e la visualizzazione del conteggio relativo. Inoltre, potrebbe verificarsi un leggero ritardo prima che la finestra di pop-up indichi che l'obiettivo è stato raggiunto.
- Se utilizzate il rilevatore dei passi quando viaggiate in macchina o in treno, la vibrazione potrebbe influenzare il conteggio dei passi.

Piani

Registrate e tracciate il numero di piani saliti.

- 1 Toccate  (**S Health**) nel menu Applicazioni.
- 2 Ruotate la ghiera in senso orario ed aprite il pannello del rilevatore dei piani.

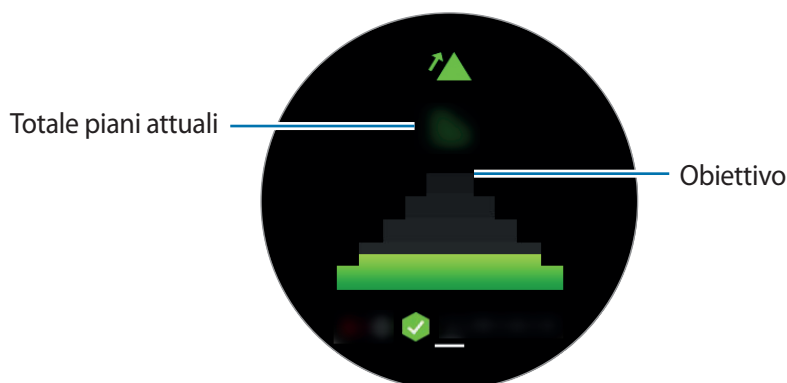

Toccate lo schermo per visualizzare un grafico con le registrazioni dei piani saliti. Per visualizzare le registrazioni per giorno, ruotate la ghiera.



- Un piano viene calcolato come circa 3 metri. I piani misurati potrebbero non corrispondere al numero di piani effettivi saliti.
- La misurazione dei piani potrebbe non essere precisa, in base all'ambiente, ai movimenti dell'utente e alle condizioni degli edifici.
- La misurazione dei piani potrebbe non essere precisa se acqua o corpi estranei entrano nella valvola di sfogo della pressione (Sensore per la pressione atmosferica). Se il Gear viene a contatto con detersivi, sudore o gocce di pioggia, sciacquate e asciugate completamente la valvola di sfogo della pressione (sensore per la pressione atmosferica) prima dell'uso.

Allenamento

Registrate le informazioni relative all'allenamento e alle calorie bruciate utilizzando la funzione allenamento di S Health.



- Prima di utilizzare questa funzione, si raccomanda a donne in stato di gravidanza, anziani, bambini, utenti che soffrono di disturbi quali cardiopatie o ipertensione di consultare un medico qualificato.
- Se avvertite giramenti di testa, dolore o difficoltà respiratorie durante l'allenamento, interrompete l'uso di questa funzione e consultate un medico qualificato.



Prestate attenzione alle seguenti condizioni prima di allenarvi con temperature basse:



- Evitate l'uso del dispositivo al freddo. Se possibile, utilizzate il dispositivo al chiuso.
- Se utilizzate il dispositivo all'aperto e al freddo, coprite il Gear con le maniche prima di utilizzarlo.
- Se avete appena acquistato o ripristinato il Gear, leggete le informazioni visualizzate relative all'applicazione e create il vostro profilo.

Impostazione dell'allenamento

- 1 Toccate  (S Health) nel menu Applicazioni.
- 2 Ruotate la ghiera in senso orario ed aprite lo schermo del rilevatore allenamento.
- 3 Toccate lo schermo e toccate **Tipo attività** e selezionate il tipo di allenamento da monitorare.
- 4 Toccate **Obiettivo** per selezionare un tipo di obiettivo.
- 5 Impostate l'obiettivo.

Allenamento con il Gear

- 1 Toccate  (**S Health**) nel menu Applicazioni.
- 2 Ruotate la ghiera in senso orario ed aprite lo schermo del rilevatore allenamento.
- 3 Toccate  per iniziare l'allenamento.



-  • Toccate  per consentire a questa applicazione di utilizzare le informazioni sulla vostra posizione durante l'allenamento. La vostra preferenza di condivisione delle informazioni sulla posizione sarà salvata come predefinita.
- Per impostare di nuovo l'allenamento, toccate la schermata del rilevatore allenamento.

Potete visualizzare le informazioni relative all'allenamento, come calorie bruciate e velocità attuale, quando ruotate la ghiera o toccate la parte inferiore dello schermo.

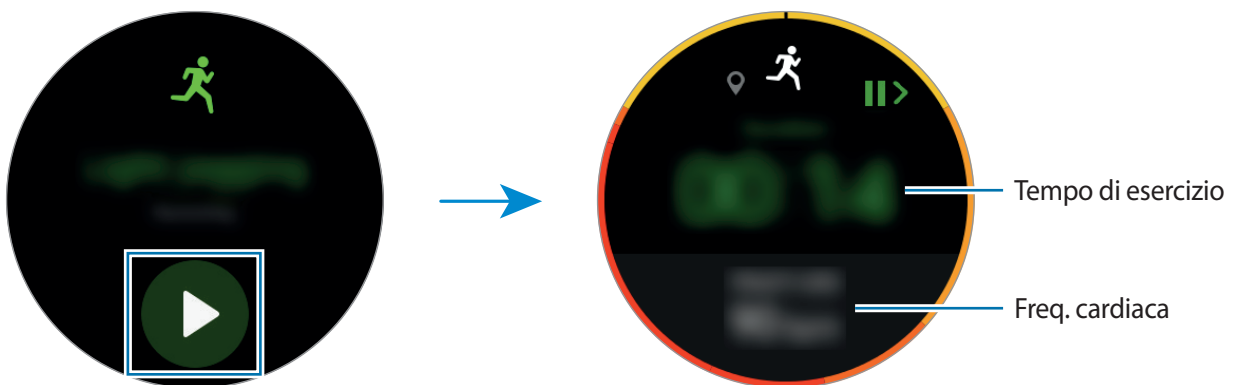
Per ascoltare la musica, ruotate la ghiera in senso antiorario.



- 4 Per terminare l'allenamento, premete il tasto Indietro e toccate **TERMINA** → .

-  La riproduzione musicale continuerà anche dopo aver terminato l'allenamento. Interrompere la riproduzione musicale prima di concludere l'allenamento. In alternativa, avviate  (**Letto musicale**) per interrompere la riproduzione musicale.

Riconoscimento automatico dell'allenamento

Se vi siete allenati per 10 minuti indossando il Gear, questo riconosce automaticamente che vi state allenando e registra il tipo e la durata dell'allenamento.

Se interrompete l'allenamento per più di un minuto, il Gear riconosce automaticamente che avete interrotto l'allenamento e questa funzione viene disattivata.



- Tra i vari tipi di allenamento, possono essere misurati soltanto camminata, corsa, ellittica, canottaggio e ciclismo.
- La funzione di riconoscimento automatico dell'allenamento misura la distanza percorsa e le calorie bruciate utilizzando l'accelerometro. Le misurazioni potrebbero non essere accurate in base ai programmi di camminata e di allenamento.

Frequenza cardiaca

Misurate e registrate la vostra frequenza cardiaca.





- Il rilevatore della frequenza cardiaca del Gear è adatto esclusivamente a scopi informativi e legati al fitness e non è adatto alla diagnosi di patologie o altre condizioni, né alla cura, all'attenuazione, al trattamento o alla prevenzione di una patologia.
- Per misurare in modo più preciso la frequenza cardiaca con il Gear, indossatelo saldamente intorno alla parte interna del braccio, appena sopra il polso. Fate riferimento a [Come indossare correttamente il Gear](#) per i dettagli.

Prestate attenzione alle seguenti condizioni prima di misurare la frequenza cardiaca:

- Riposatevi per 5 minuti prima di una misurazione.
- Se la misurazione è molto diversa dalla frequenza cardiaca attesa, riposatevi per 30 minuti, quindi misurate nuovamente.
- In inverno o al freddo, spostatevi in un luogo caldo quando misurate la frequenza cardiaca.
- Fumare o consumare alcol prima di una misurazione potrebbe alterare la vostra frequenza cardiaca rispetto a quella normale.
- Non parlate, sbadigliate e non respirate profondamente durante la misurazione della frequenza cardiaca. Ciò potrebbe causare imprecisione nella misurazione della frequenza cardiaca.
- Le misurazioni della frequenza cardiaca potrebbero variare in base al metodo di misurazione e all'ambiente in cui vengono eseguite.
- Se il sensore per la frequenza cardiaca non funziona, verificate la posizione del Gear sul polso e assicuratevi che il sensore non sia ostruito. Se il sensore continua a presentare lo stesso problema, recatevi presso un Centro Assistenza Samsung.

Misurazione della vostra frequenza cardiaca

- 1 Toccate  (**S Health**) nel menu Applicazioni.
- 2 Ruotate la ghiera in senso orario ed aprite lo schermo del rilevatore della frequenza cardiaca.
- 3 Toccate  per iniziare la misurazione della frequenza cardiaca.
Un attimo dopo, sullo schermo verrà visualizzata la frequenza cardiaca attuale.

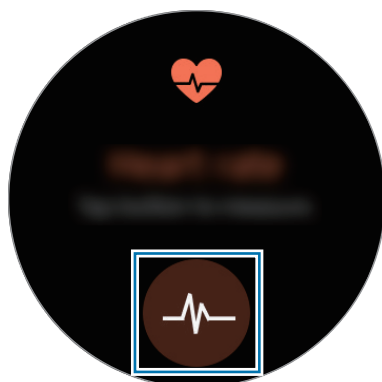

Toccate lo schermo per visualizzare un grafico con le registrazioni. Per visualizzare le registrazioni per ora, ruotate la ghiera.

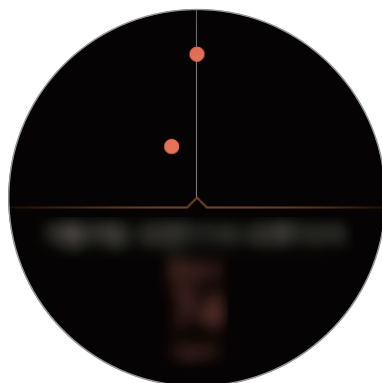

Tracciatura della vostra frequenza cardiaca

Il Gear è in grado di misurare e di tenere traccia automaticamente della vostra frequenza cardiaca. Il Gear misurerà la vostra frequenza cardiaca ad intervalli regolari. Questa funzionalità potrebbe non funzionare correttamente se siete in movimento. La frequenza cardiaca viene misurata automaticamente quando utilizzate l'applicazione Allenamento.

Per tracciare la frequenza cardiaca, ruotate la ghiera in senso orario e aprite il menu impostazioni. Quindi, toccate  → **FC automatica** e toccate il cursore **FC automatica** per attivare questa funzione.

Acqua

Registrate e tenete traccia del numero di bicchieri d'acqua che bevete.

- 1 Toccate  (**S Health**) nel menu Applicazioni.
- 2 Ruotate la ghiera in senso orario ed aprite lo schermo del rilevatore acqua.



- 3 Toccate  quando bevete un bicchiere d'acqua.

Se aggiungete involontariamente un valore non corretto, potete correggerlo toccando .

Toccate lo schermo per visualizzare un grafico con le registrazioni. Per visualizzare le registrazioni per giorno, ruotate la ghiera.

Caffeina

Registrate e tenete traccia del numero di tazzine di caffè che bevete.

- 1 Toccate  (**S Health**) nel menu Applicazioni.
- 2 Ruotate la ghiera in senso orario ed aprite lo schermo del rilevatore caffeina.



3 Toccate  quando bevete una tazzina di caffè.

Se aggiungete involontariamente un valore non corretto, potete correggerlo toccando .

Toccate lo schermo per visualizzare un grafico con le registrazioni. Per visualizzare le registrazioni per giorno, ruotate la ghiera.

Together

Confrontate il vostro conteggio dei passi con altri utenti S Health. Potete impostare un obiettivo, gareggiare con i vostri amici e visualizzare la classifica.

Attivate la funzione Insieme nell'applicazione S Health sul vostro dispositivo mobile.

1 Toccate  (S Health) nel menu Applicazioni.

2 Ruotate la ghiera in senso orario ed aprite la schermata Together.

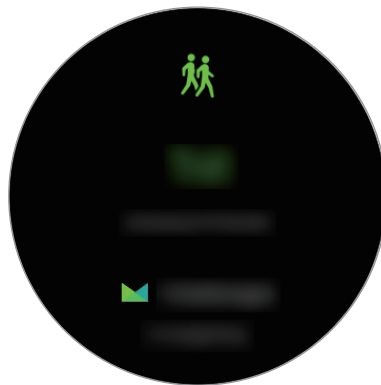

Toccate lo schermo per visualizzare la classifica e il primo in classifica.

Altre informazioni

- Questa raccolta di dati è finalizzata esclusivamente alla fornitura del servizio da voi richiesto, compresi la fornitura di informazioni aggiuntive per migliorare il vostro benessere, il backup e la sincronizzazione dei dati, l'analisi dei dati e le statistiche oppure per sviluppare e offrire servizi migliori. (Tuttavia, se accedete al vostro account Samsung da S Health, i vostri dati possono essere salvati sul server per il backup dei dati.) Le informazioni personali possono essere conservate fino al raggiungimento di tali scopi. Per eliminare eventuali dati condivisi con i social network o trasferiti su dispositivi di archiviazione, dovete eliminarli separatamente.
 - Voi siete pienamente responsabili per l'utilizzo inappropriato dei dati condivisi su social network o trasmessi ad altri. Siate cauti nel condividere i vostri dati personali con altri.
 - Se il Gear è connesso a un dispositivo mobile, verificate il protocollo di comunicazione per confermare il funzionamento corretto. Se utilizzate una connessione wireless, come il Bluetooth, il Gear potrebbe subire interferenze elettroniche da altri dispositivi. Evitate di utilizzare il Gear vicino ad altri dispositivi che trasmettono onde radio.
 - I contenuti utilizzati nell'applicazione S Health potrebbero variare in base alla versione del software dell'applicazione. I servizi forniti con l'applicazione sono soggetti a modifiche o all'annullamento dell'assistenza senza preavviso.
 - La disponibilità dei servizi e delle funzioni di S Health potrebbe variare in base alle leggi locali e ai regolamenti nel vostro Paese.
 - Alcune funzioni di S Health potrebbero non essere fornite in base al Paese.
 - Le funzioni di S Health sono adatte esclusivamente a scopi informativi e legati alla forma fisica e non sono adatte alla diagnosi di patologie o altre condizioni, né alla cura, all'attenuazione, al trattamento o alla prevenzione di una patologia.
-  • La distanza misurata potrebbe variare dalla distanza effettiva a causa di diversi fattori, come un'andatura irregolare o passi effettuati sul posto.
- Vengono salvati solo i dati registrati negli ultimi trenta giorni. Potete visualizzare i dati precedenti sul dispositivo mobile su cui è installata l'applicazione S Health.

Alti-Barometro

Misurate l'altitudine e la pressione atmosferica della vostra posizione corrente utilizzando il sensore atmosferico interno.

Nel menu Applicazioni, toccate  (Alti-Barometro). Per visualizzare il barometro, scorrete verso sinistra.



Altimetro



Barometro

Misurazione dell'altitudine

Misurate l'altitudine corrente e visualizzate il grafico delle variazioni nelle ultime 6 ore.

Nel menu Applicazioni, toccate  (Alti-Barometro).



- Se avete acquistato o resettato da poco il Gear, toccate **VAI** per attivare il GPS del Gear.
- La misurazione dell'altitudine potrebbe non essere precisa se acqua o corpi estranei entrano nella valvola di sfogo della pressione (Sensore per la pressione atmosferica). Se il Gear viene a contatto con detergenti, sudore o gocce di pioggia, sciacquate e asciugate completamente la valvola di sfogo della pressione (sensore per la pressione atmosferica) prima dell'uso.

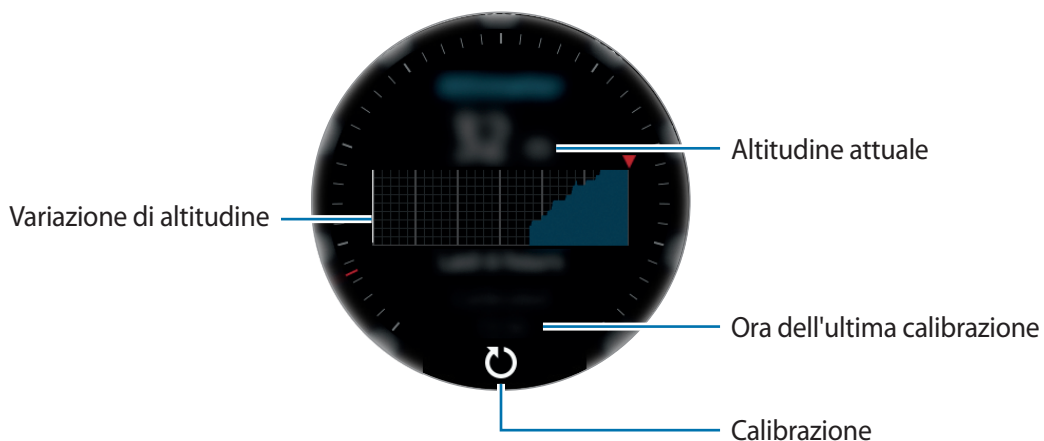

Calibrazione manuale dell'altitudine

Potete calibrare manualmente l'altitudine misurata.

- 1 Scorrete verso sinistra per aprire il menu Impostazioni.
- 2 Toccate **MODIFICA** >.
- 3 Toccate **Calibrazione manuale** e toccate il cursore **Calibrazione manuale** per attivare questa funzione.
- 4 Toccate **Altitudine** e impostate il valore di riferimento.
L'altitudine viene calibrata in base al valore di riferimento inserito.

Misurazione della pressione atmosferica

Misurate la pressione atmosferica corrente e visualizzate il grafico delle variazioni nelle ultime 6 ore. Potete anticipare le variazioni meteorologiche utilizzando il calibro di previsione della pressione.

- 1 Nel menu Applicazioni, toccate  (**Alti-Barometro**).
- 2 Scorrete verso sinistra per aprire la schermata Barometro.

 La pressione atmosferica misurata potrebbe non essere precisa se acqua o corpi estranei entrano nella valvola di sfogo della pressione (Sensore per la pressione atmosferica). Se il Gear viene a contatto con detersivi, sudore o gocce di pioggia, sciacquate e asciugate completamente la valvola di sfogo della pressione (sensore per la pressione atmosferica) prima dell'uso.

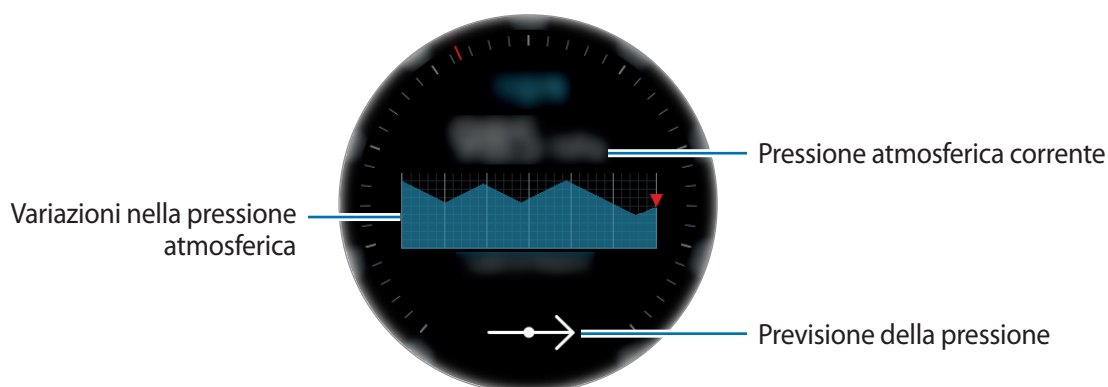

Calibrazione manuale della pressione atmosferica

Potete calibrare manualmente la pressione atmosferica misurata.

- 1 Scorrete verso sinistra per aprire il menu Impostazioni.
- 2 Toccate **MODIFICA >**.
- 3 Toccate **Calibrazione manuale** e toccate il cursore **Calibrazione manuale** per attivare questa funzione.
- 4 Toccate **Pressione livello mare** e impostate il valore di riferimento.
La pressione atmosferica viene calibrata in base al valore di riferimento inserito.

Configurazione dell'alti-barometro

Scorrete sullo schermo per aprire il menu Impostazioni e toccate **MODIFICA >** per utilizzare le seguenti opzioni.

- **Calibrazione manuale:** consente di calibrare l'altimetro e la pressione atmosferica in base al valore di riferimento inserito.
- **Avvisi su pressione:** consente di impostare la notifica delle variazioni improvvise della pressione atmosferica.
- **Unità distanza:** consente di cambiare l'unità dell'altezza.
- **Unità di pressione:** consente di cambiare l'unità di pressione.
- **Guida:** consente di visualizzare le informazioni sull'utilizzo dell'alti-barometro.

Lettores musicale

Introduzione

Ascoltate la musica salvata sul Gear e sul dispositivo mobile.

Riproduzione della musica

Toccate  (**Lettores musicale**) nel menu Applicazioni.

Per aprire la playlist, scorrete verso l'alto dal bordo inferiore dello schermo.

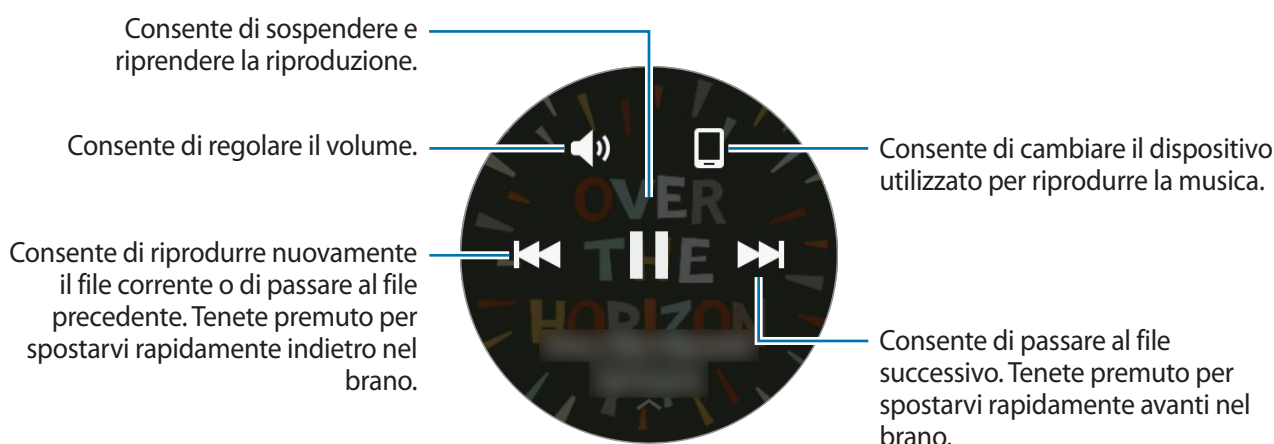

Importazione della musica





Importate sul Gear la musica salvata sul dispositivo.

- 1 Avviate **Samsung Gear** sul dispositivo mobile.
- 2 Toccate **IMPOSTAZIONI** → **Invia contenuti a Gear**.
- 3 Toccate **Selezione brani**.
- 4 Selezionate i file e toccate **FATTO**.

Per sincronizzare la musica sul dispositivo mobile con il Gear, toccate il cursore **Sincronizzazione automatica** sotto **Musica**. La musica sul dispositivo mobile sarà sincronizzata con il Gear durante la ricarica e quando la carica residua è superiore al 15%.

Riproduzione della musica sul Gear

Riproducete la musica salvata sul Gear tramite l'altoparlante interno. Inoltre, potete riprodurre la musica tramite un auricolare Bluetooth connesso.

- 1 Toccate  (**Letto**re musicale).
- 2 Toccate  per riprodurre la musica salvata sul Gear.
L'icona cambierà in .
- 3 Toccate .





Riproduzione di musica tramite auricolare Bluetooth

Potete ascoltare la musica salvata sul Gear tramite un auricolare Bluetooth.

Toccate , ruotate la ghiera e toccate **Ascolta con BT**. Selezionate un auricolare dall'elenco dei dispositivi rilevati.

Riproduzione di musica dal dispositivo mobile

Riproducete la musica salvata sul dispositivo mobile e controllatela con il Gear.

- 1 Toccate  (**Letto**re musicale).
- 2 Toccate  per riprodurre la musica salvata sul dispositivo mobile.
L'icona cambierà in .
- 3 Toccate .

Musica autonoma

Ascoltate la musica o la radio utilizzando solo il Gear. Dovete scaricare la musica o un'applicazione per lo streaming radio sul Gear.

Nel menu Applicazioni, toccate  (**Ottieni altre app**) → **Mostra su dispos.** Sfogliate e scaricate la musica o un'applicazione per lo streaming radio su **Galaxy Apps**.

Memo

Aggiungete promemoria per eventi come acquisto biglietti, andare alla lavanderia a gettoni, prendere la medicina, senza utilizzare l'applicazione Calendario. Potete impostare le sveglie per ricevere i promemoria ad orari specifici.

Creazione di un promemoria

- 1 Nel menu Applicazioni, toccate  (**Memo**).
- 2 Toccate **Crea promemoria**.
Se avete salvato un promemoria, toccate **Crea** nell'elenco.
- 3 Parlate per creare un promemoria. Al termine, toccate **FATTO**.
Oppure toccate **TASTIERA** > per inserire il testo e toccare **Fatto**.
- 4 Per impostare una sveglia, toccate **IMPOSTA ORA** >, impostate l'orario per la sveglia ruotando la ghiera, quindi toccate **FATTO**.
- 5 Toccate **SALVA**.

Visualizzazione della sveglia promemoria

Quando suona una sveglia, toccate la notifica per visualizzare i dettagli del promemoria.

Inoltre, potete ruotare la ghiera in senso antiorario sulla schermata Orologio per visualizzare i promemoria.



- Per eliminare un promemoria o per utilizzare la funzione posticipa, toccate .
- Potete visualizzare tutti i promemoria, inclusi i promemoria eliminati, nell'applicazione **Memo**.

Completamento o eliminazione del promemoria

Quando avete completato l'attività, potete impostare il promemoria come completato o eliminarlo.

Sui dettagli del promemoria, toccate  per completarlo.

Per eliminarlo, toccate , ruotate la ghiera e toccate **Elimina**.

Calendario

Visualizzate gli eventi programmati sul dispositivo mobile.

- 1 Toccate  (**Calendario**) nel menu Applicazioni.
- 2 Toccate un punto qualsiasi del calendario mensile.
Verrà mostrato l'elenco degli eventi per il giorno corrente.
- 3 Per visualizzare gli eventi in programma, ruotate la ghiera in senso orario.

S Voice

Introduzione

Eseguite varie attività semplicemente tramite la voce.



Quando parlate al microfono del Gear, assicuratevi non sia ostruito.

Impostazione del comando di riattivazione

Potete avviare  (**S Voice**) utilizzando il comando di riattivazione personale. Potete utilizzare questa funzionalità solo quando lo schermo del Gear è acceso.

Per modificare il comando di riattivazione, toccate , ruotate la ghiera e toccate **Imp. comando sveglia**.

Utilizzo di S Voice

- 1 Pronunciate il comando di riattivazione preimpostato. In alternativa, toccate **S Voice** nel menu Applicazioni.

Quando  (**S Voice**) viene avviato, il Gear inizia il riconoscimento vocale.



La disponibilità di questa applicazione potrebbe variare in base al paese.

Consente di visualizzare esempi di comandi vocali.

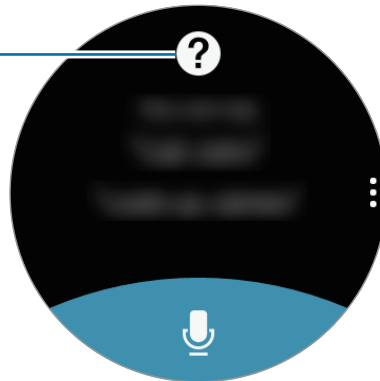

Impostazioni S Voice

- 2 Pronunciate un comando vocale.

Se il Gear riconosce il comando, eseguirà l'azione corrispondente.



Per ripetere un comando vocale o pronunciare un comando differente, toccate .

Suggerimenti per migliorare il riconoscimento vocale

- Parlate chiaramente.
- Parlate in luoghi silenziosi.
- Non utilizzate parole offensive o gergali.
- Evitate di parlare con accenti dialettali.

Il Gear potrebbe non riconoscere i comandi o eseguire comandi indesiderati in base all'ambiente circostante o al modo in cui parlate.

Impostazione della lingua

Nel menu Applicazioni, toccate  (**S Voice**) → , ruotate la ghiera, toccate **Lingua**, quindi selezionate una lingua.



La lingua selezionata viene applicata solo a **S Voice**, non alla lingua visualizzata sul Gear.

Meteo

Visualizzate le informazioni meteo sul Gear per i luoghi impostati sul dispositivo mobile quando i dispositivi sono connessi.

Tocate  (**Meteo**) nel menu Applicazioni.

Per visualizzare le informazioni meteo del giorno corrente, toccate lo schermo e ruotate la ghiera.

Per aggiungere le informazioni meteo di altre città, ruotate la ghiera in senso orario.

Sveglia

Impostate e gestite le sveglie. Quando una sveglia è impostata sul dispositivo mobile connesso, anche il Gear vi avviserà.

Impostazione delle sveglie

- 1 Tocate  (**Sveglia**) nel menu Applicazioni.
- 2 Tocate **Aggiungi sveglia**.
Se avete salvato una sveglia, toccate **Aggiungi** nell'elenco sveglie.
- 3 Impostate l'ora della sveglia ruotando la ghiera e toccando **AVANTI**.
- 4 Selezionate i giorni in cui la sveglia dovrà ripetersi e toccate **AVANTI**.

5 Selezionate un tipo di notifica per la sveglia e toccate **SALVA**.

La sveglia salvata viene aggiunta all'elenco delle sveglie.

Nell'elenco sveglie, toccate  per attivare la sveglia o toccate  per disattivare la sveglia.

Interruzione delle sveglie

Trascinate  verso destra per interrompere la sveglia. In alternativa, ruotate la ghiera in senso orario.

Se desiderate utilizzare la funzione posticipa, trascinate  verso sinistra per far ripetere la sveglia dopo 5 minuti. In alternativa, ruotate la ghiera in senso antiorario.

Eliminazione delle sveglie

Nell'elenco delle sveglie, tenete premuta una sveglia, quindi toccate **ELIMINA**.

Fusi orari

Creazione dei fusi orari

1 Toccate  (**Fusi orari**) nel menu Applicazioni.

2 Toccate **Aggiungi città**.

Se avete salvato un fuso orario, toccate **Aggiungi** nell'elenco orologi.

3 Ruotate la ghiera per selezionare un fuso orario sul mappamondo.

Inoltre, potete toccare **TUTTE LE CITTÀ >** e cercare una città o selezionare una città dall'elenco.

4 Toccate il nome della città che rappresenta il fuso orario selezionato.

5 Ruotate la ghiera fino alla città desiderata e toccatela.

Eliminazione dei fusi orari

Nell'elenco orologi, tenete premuto un orologio, quindi toccate **ELIMINA**.

Galleria



Importazione ed esportazione delle immagini

Importazione delle immagini dal dispositivo mobile

- 1 Avviate **Samsung Gear** sul dispositivo mobile.
- 2 Toccate **IMPOSTAZIONI** → **Invia contenuti a Gear**.
- 3 Toccate **Seleziona foto**.
- 4 Selezionate i file e toccate **FATTO**.

Per sincronizzare le immagini presenti sul dispositivo mobile con il Gear, toccate il cursore **Sincronizzazione automatica** sotto **Foto**, toccate **Album da sincronizzare**, quindi selezionate gli album da importare sul Gear. Gli album selezionati saranno sincronizzati con il Gear durante la ricarica e quando la carica residua è superiore al 15%.

Esportazione delle immagini su un dispositivo mobile

- 1 Toccate  (**Galleria**) nel menu Applicazioni.
- 2 Toccate un'immagine.
- 3 Tenete premuto sull'immagine da esportare.
- 4 Ruotate la ghiera e selezionate le immagini da esportare.
- 5 Toccate  → **Invia a telef.**

Potete visualizzare le immagini esportate nell'applicazione Galleria o sul dispositivo mobile.



Visualizzazione delle immagini

- 1 Toccate  (**Galleria**) nel menu Applicazioni.
- 2 Ruotate la ghiera per scorrere l'elenco delle immagini e selezionate un'immagine.

Aumento o diminuzione dello zoom



Mentre visualizzate un'immagine, toccate due volte l'immagine per aumentare o diminuire lo zoom. Quando ingrandite un'immagine, potete visualizzare il resto dell'immagine scorrendo sullo schermo.

Eliminazione delle immagini

- 1 Toccate  (**Galleria**) nel menu Applicazioni.
- 2 Toccate un'immagine.
- 3 Tenete premuto su un'immagine da eliminare.
- 4 Ruotate la ghiera e selezionate le immagini da eliminare.
- 5 Toccate **ELIMINA** → .





Briefing notizie

Visualizzate gli articoli più recenti in varie categorie. Potete restare aggiornati sulle nuove categorie di vostro interesse.

- 1 Toccate  (**Briefing notizie**) nel menu Applicazioni.
- 2 Ruotate la ghiera per selezionare un articolo da una categoria specifica.
Per modificare le categorie, toccate , ruotate la ghiera, toccate **Seleziona argom.**, quindi spuntate le categorie.
- 3 Toccate un articolo per leggerlo.
Per leggere l'articolo completo, toccate  e leggetelo sul dispositivo mobile.

Trova telefono

Se perdetevi il dispositivo mobile, il Gear è in grado di aiutarvi a ritrovarlo.

- 1 Toccate  (**Trova telefono**) nel menu Applicazioni.
- 2 Toccate .
Il dispositivo mobile emette suoni e lo schermo si accende.
Trascinate  fuori dal cerchio grande sul dispositivo mobile, oppure toccate  sul Gear.

Visualizzazione della posizione del dispositivo mobile

Toccate , ruotate la ghiera e toccate **Localizza dispositivo**.

Il Gear visualizzerà la posizione del vostro dispositivo mobile.

E-mail

Visualizzate le e-mail ricevute e rispondete.

Lettura delle e-mail

1 Nel menu Applicazioni, toccate  (E-mail).

2 Selezionate un'e-mail per aprire la schermata e-mail.

Per visualizzare un'e-mail sul dispositivo mobile, toccate ; ruotate la ghiera e toccate **Mostra su tel.**

Per rispondere ad un messaggio, toccate  e inserite il messaggio.



Potrebbe non essere possibile rispondere alle e-mail in base al dispositivo mobile che connettete al Gear.

Ottieni altre app

Scaricate le applicazioni specifiche sul Gear.

Nel menu Applicazioni, toccate  (**Ottieni altre app**). Sfogliate l'elenco e selezionate un'applicazione da scaricare.

Tocate **Mostra su dispos.** per avviare **Galaxy Apps** sul dispositivo mobile. Quindi, sfogliate e selezionate un'applicazione da scaricare.

Impostazioni

Introduzione

Personalizzate le impostazioni per le funzioni e le applicazioni. Potete personalizzare di più il Gear configurando varie opzioni per le impostazioni.

Tocate  (**Impostaz.**) nel menu Applicazioni.

Stile

Personalizzate il quadrante orologio e il menu Applicazioni.

Nel menu Impostazioni, toccate **Stile**.

- **Quadranti orologio:** consente di selezionare un tipo di quadrante. Inoltre potete selezionare gli elementi da visualizzare sul quadrante orologio o scaricate altri quadranti orologio da **Galaxy Apps**.
- **Ora sempre att.:** consente di visualizzare un orologio quando lo schermo è spento.



Questa funzione è disponibile solo quando indossate il Gear.

- **Indicatore notifica:** consente di impostare il Gear in modo da visualizzare un pallino giallo nella schermata Orologio per avvisarvi delle notifiche non lette.
- **Stile sfondo:** consente di cambiare lo sfondo del menu Applicazioni.
- **Carattere:** consente di modificare il tipo e la dimensione del carattere.

Suoni e vibrazione

Modificate le impostazioni relative a diversi suoni.

Nel menu Impostazioni, toccate **Suoni e vibrazione**.

- **Modalità audio:** consente di utilizzare la modalità suono o silenziosa.
- **Vibra con suono:** consente di impostare la vibrazione del Gear e la riproduzione di una suoneria per le chiamate in arrivo.
- **Volume:** consente di regolare il volume per diversi suoni.
- **Intensità vibrazione:** consente di regolare l'intensità della vibrazione per le notifiche.

- **Vibrazione lunga:** consente di impostare una vibrazione più lunga del Gear per le chiamate in arrivo e le notifiche.
- **Suonerie:** consente di cambiare la suoneria.
- **Vibrazione suoneria:** consente di selezionare un tipo di vibrazione per le chiamate in arrivo.
- **Suono di notifica:** consente di modificare la suoneria della notifica.
- **Vibrazione notifica:** consente di selezionare un tipo di vibrazione per le notifiche.
- **Suoni tocco:** consente di impostare il Gear per riprodurre un suono quando sul touch screen vengono selezionate delle applicazioni o delle opzioni.

Dispositivo

Modificate le impostazioni di interazione del Gear.

Nel menu Impostazioni, toccate **Dispositivo**.

- **Pressione doppia Home:** consente di selezionare l'azione da eseguire quando premete due volte il tasto Home del Gear.
- **Movimento di attivazione:** consente di attivare lo schermo quando sollevate il polso su cui indossate il Gear.

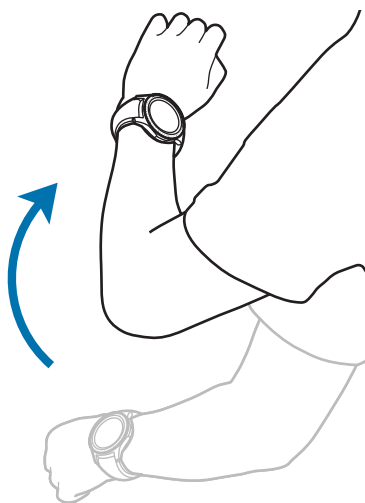

- **Sensibilità tocco:** consente di utilizzare il touch screen sul Gear quando si indossano i guanti.
- **Non disturbare:** consente di disattivare i suoni del dispositivo per chiamate in arrivo e notifiche.
- **Apertura autom. app:** consente di impostare sul Gear l'apertura automatica di un'applicazione quando questa viene evidenziata.
- **Data e ora:** consente di impostare la data e l'ora del Gear quando questo non è connesso al dispositivo mobile.
- **Lingua:** consente di selezionare la lingua del display del Gear.



Le opzioni **Data e ora** e **Lingua** sono disponibili quando il Gear non è connesso al dispositivo mobile.

Schermo

Modificate le impostazioni dello schermo.

Nel menu Impostazioni, toccate **Schermo**.

- **Luminosità:** consente di regolare la luminosità dello schermo.
- **Luminosità bassa autom.:** consente di impostare il Gear per regolare automaticamente la luminosità in base alle condizioni di luce dell'ambiente.
- **Spegnimento:** consente di impostare la durata della retroilluminazione dello schermo del Gear.

Chiamata

Modificate le impostazioni della funzionalità di chiamata.

Nel menu Impostazioni, toccate **Chiamata**.

- **Risposta Voce:** consente di rispondere o rifiutare le chiamate utilizzando i comandi vocali.

Messaggi

Modificate le impostazioni della funzionalità messaggi.

Nel menu Impostazioni, toccate **Messaggi**.

- **Invia come audio:** consente di impostare il Gear per inviare un messaggio vocale come file audio.

Connessioni

Bluetooth

Connettetevi ad un dispositivo mobile tramite Bluetooth. Potete anche connettere un auricolare Bluetooth al Gear.



- Samsung non è responsabile per la perdita, l'intercettazione o l'abuso dei dati inviati o ricevuti tramite Bluetooth.
- Verificate sempre di condividere e ricevere dati da dispositivi affidabili e adeguatamente protetti. In presenza di ostacoli tra i dispositivi, la distanza operativa potrebbe diminuire.
- Alcuni dispositivi, in particolare quelli che non sono stati collaudati o approvati da Bluetooth SIG, potrebbero essere incompatibili con il vostro dispositivo.
- Non utilizzate la funzione Bluetooth per scopi illegali (ad esempio, copie pirata di file o registrazione illegale di comunicazioni a scopo commerciale).

Samsung non è responsabile per le ripercussioni di un utilizzo illegale della funzione Bluetooth.

Nel menu Impostazioni, toccate **Connessioni** → **Bluetooth**.

- **Bluetooth**: consente di attivare o disattivare il Bluetooth.
- **Auricolare BT**: consente di cercare auricolari Bluetooth e di connetterli al Gear.

Wi-Fi

Attivate il Wi-Fi per effettuare la connessione ad una rete Wi-Fi.

Questa funzionalità è disponibile quando il Gear non è connesso al dispositivo mobile tramite Bluetooth.

- 1 Nel menu Impostazioni, toccate **Connessioni** → **Wi-Fi**, quindi toccate il cursore **Wi-Fi** per attivare questa funzione.
- 2 Selezionate una rete dall'elenco delle reti Wi-Fi.
Le reti protette da password compariranno con l'icona di un lucchetto.
- 3 Toccate **CONNETTI**.



- Dopo la prima connessione ad una rete Wi-Fi, il Gear si riconnetterà a tale rete ogni volta che sarà disponibile, senza richiedere la password. Per evitare la connessione automatica del Gear alla rete, selezionatela dall'elenco delle reti e toccate **ELIMINA**.
- Se non riuscite a connettervi correttamente ad una rete Wi-Fi, riavviate il Wi-Fi del dispositivo o il router wireless.
- Disattivate la connessione Wi-Fi quando non ne avete la necessità, per ottimizzare i consumi della batteria.

NFC

Il Gear consente di effettuare pagamenti ed acquistare biglietti per mezzi di trasporto o eventi, dopo aver scaricato le apposite applicazioni.

Nel menu Impostazioni, toccate **Connessioni** → **NFC**.



Il Gear contiene un'antenna NFC integrata. Maneggiate con cura il Gear per evitare di danneggiare l'antenna NFC.

- **NFC**: consente di attivare la funzionalità NFC per collegare il Gear alla vostra carta di credito o di debito.
- **Tocca e paga**: consente di impostare l'applicazione predefinita di pagamento per i pagamenti mobili.



La disponibilità di questa funzione potrebbe variare in base al paese o al gestore telefonico.

Pagamenti tramite la funzionalità NFC

Per poter utilizzare la funzione NFC per eseguire pagamenti, dovrete effettuare la registrazione ad un servizio di pagamento mobile. Per effettuare la registrazione o per ottenere maggiori informazioni sul servizio, contattate il vostro gestore telefonico.

- 1 Nel menu Impostazioni, toccate **Connessioni** → **NFC**, quindi toccate il cursore **NFC** per attivare questa funzione.
- 2 Fate toccare l'area dell'antenna NFC in cima al touch screen del Gear con il lettore di schede NFC.

Per impostare l'applicazione di pagamento predefinita, aprite il menu impostazioni e toccate **Connessioni** → **NFC** → **Tocca e paga**, quindi selezionate un'applicazione.



L'elenco dei servizi di pagamento potrebbe non comprendere tutte le applicazioni di pagamento disponibili.

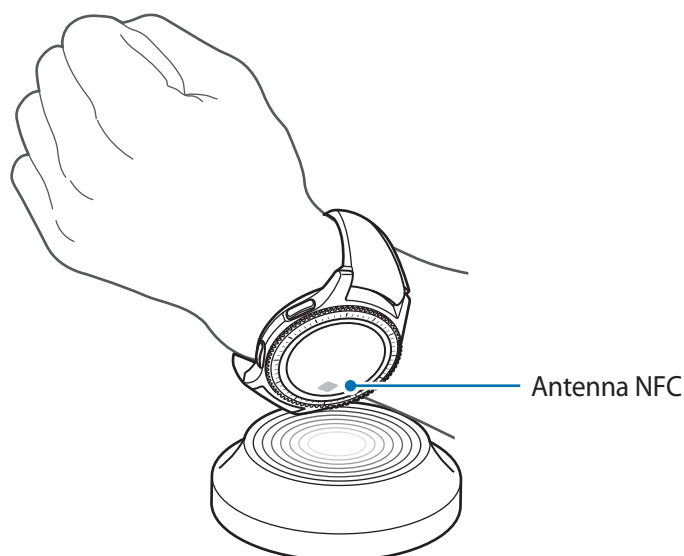

Avvisi

Impostate la vibrazione del Gear quando si disconnette dal dispositivo mobile.

Nel menu Impostazioni, toccate **Connessioni** → **Avvisi**.

Modalità offline

Disattiva le funzionalità di rete del dispositivo. Potrete utilizzare soltanto i servizi che non richiedono l'accesso ad una rete.

Nel menu Impostazioni, toccate **Connessioni** → **Modalità offline**.



Accertatevi che il dispositivo sia spento nelle fasi di decollo e atterraggio. Dopo il decollo, potete utilizzare il dispositivo offline se il personale di volo lo consente.

Posizione

Impostate il Gear per consentire alle applicazioni di utilizzare le informazioni sulla vostra posizione corrente.

Nel menu Impostazioni, toccate **Connessioni** → **Posizione**.

Tocate il cursore **Posizione** per attivare questa funzione, quindi selezionate un metodo per raccogliere i dati sulla vostra posizione.

Sicurezza

Modificate le impostazioni per la sicurezza del Gear.

Nel menu Impostazioni, toccate **Sicurezza**.

- **Blocco schermo:** consente di attivare o disattivare la funzionalità di blocco schermo. Quando la funzionalità di blocco schermo è attivata, il Gear impedisce ad altri di accedere alle informazioni personali salvate sul Gear.

Accessibilità

Configurate varie impostazioni per migliorare l'accessibilità al Gear.

Nel menu Impostazioni, toccate **Accessibilità**.

- **Vista:** consente di personalizzare le impostazioni per migliorare l'accessibilità agli utenti ipovedenti.
- **Udito:** consente di personalizzare le impostazioni per migliorare l'accessibilità agli utenti con problemi di udito.
- **Accesso diretto:** consente di attivare sul Gear la funzione di lettura dello schermo quando toccate lo schermo per tre volte con due dita.

Inserimento

Modificate le impostazioni di inserimento del testo.

Nel menu Impostazioni, toccate **Inserimento**.

- **Tastiera predef.:** consente di selezionare un tipo di tastiera predefinito per l'inserimento di testo.
- **Impost. tastiera:** consente di modificare le impostazioni della tastiera Samsung.

Risparmio energetico

Attivate la modalità di risparmio energetico per risparmiare batteria limitando le funzioni del Gear.

Nel menu Impostazioni, toccate **Rispar. energ.**

Informazioni su Gear

Visualizzate le informazioni relative al Gear.

Nel menu Impostazioni, toccate **Informazioni su Gear**.

- **Aggiorna software Gear:** consente di aggiornare il Gear con l'ultimo software.
- **Aggiornamento automatico app:** consente di modificare le impostazioni di aggiornamento automatico per le applicazioni del Gear.
- **Info dispositivo:** consente di accedere alle informazioni relative al Gear.
- **Invia info su diagnostica e utilizzo:** consente al Gear di inviare automaticamente a Samsung le informazioni relative alla diagnostica e all'uso del dispositivo.
- **Ripristina:** consente di ripristinare le impostazioni ai valori di fabbrica e di cancellare tutti i dati.
- **Debug:** consente di attivare o disattivare la modalità debugging quando si sviluppano applicazioni per il Gear.



Le opzioni **Aggiorna software Gear** e **Aggiornamento automatico app** sono disponibili quando il Gear non è connesso ad un dispositivo mobile.

Connetti a nuovo dispositivo

Connettete il Gear ad un nuovo dispositivo mobile. Il Gear può essere connesso ad un altro dispositivo mobile dopo aver eseguito un breve ripristino per eliminare i dati tranne i file multimediali e i dati personali.

Nel menu Impostazioni, toccate **Connetti a nuovo disposit.**



Questa funzione è disponibile quando il Gear è connesso ad un dispositivo mobile.

Connetti al dispositivo

Connettetevi ad un dispositivo mobile quando state usando solo il Gear. Potete selezionare se ripristinare i dati del Gear salvati sul dispositivo mobile.

Nel menu Impostazioni, toccate **Connetti al dispositivo** → **OK**.

- **✓**: collegate il Gear ad un dispositivo mobile e sincronizzate i dati sulla salute, i valori delle impostazioni, e le informazioni dei contatti salvate nel Gear.
- **✗**: collegate il Gear ad un dispositivo mobile dopo aver ripristinato tutti i dati salvati nel Gear.



Questa funzione è disponibile quando il Gear non è connesso al dispositivo mobile.

Aggiornamento del Gear

Potete effettuare l'aggiornamento del software del Gear all'ultima versione.

Aggiornamento tramite Gear

Potete effettuare l'aggiornamento del Gear senza connetterlo al dispositivo mobile.

Sul Gear, aprite il menu Applicazioni, toccate  (**Impostaz.**) → **Informazioni su Gear** → **Aggiorna software Gear**.



Questa funzione è disponibile quando il Gear non è connesso al dispositivo mobile.

Aggiornamento del software tramite l'applicazione Samsung Gear

Potete effettuare l'aggiornamento del software del Gear all'ultima versione direttamente tramite il servizio firmware over-the-air (FOTA).

- 1 Avviate **Samsung Gear** sul dispositivo mobile.
- 2 Toccate **IMPOSTAZIONI** → **Info su Gear** → **Aggiorna software Gear** → **Scarica aggiornamenti manualmente**.
- 3 Leggete le informazioni visualizzate e toccate **DOWNLOAD**.

Il Gear copierà il software aggiornato dal dispositivo mobile e si riavvierà.



Per verificare automaticamente gli aggiornamenti disponibili, toccate il cursore **Scarica aggiorn. automaticamente** per attivare questa funzione. Gli aggiornamenti saranno scaricati solo quando il dispositivo è connesso ad una rete Wi-Fi.

Applicazione Samsung Gear

Introduzione

Per connettere il Gear ad un dispositivo mobile, dovete installare l'applicazione Samsung Gear sul dispositivo mobile. Potete controllare lo stato del Gear e scaricare i quadranti e le applicazioni consigliate. Inoltre potete personalizzare le varie impostazioni del Gear, come le impostazioni delle notifiche.

Avviate **Samsung Gear** sul dispositivo mobile.



La disponibilità di alcune funzioni potrebbe variare in base al tipo di dispositivo mobile connesso.

Consente di accedere alle opzioni aggiuntive.

Stato del Gear

Quadranti orologio e app consigliate

INFO

IMPOSTAZIONI

Consente di personalizzare le impostazioni del Gear.

Detailed description: The image shows two side-by-side screenshots of the Samsung Gear mobile application. The left screenshot is titled 'INFO' and displays the status of the connected Gear device. It includes a dropdown menu at the top, a section for 'Stato del Gear' (Gear Status) with three circular indicators, a section for 'Quadranti orologio e app consigliate' (Recommended watch faces and apps) showing three watch faces and four app icons, and a 'Consente di accedere alle opzioni aggiuntive' (Allows access to additional options) label with a line pointing to the top right corner. The right screenshot is titled 'IMPOSTAZIONI' (Settings) and shows a list of settings for the Gear device, such as 'Scegli il tipo di notifiche' (Choose notification type), 'Attiva il GPS' (Turn on GPS), and 'Attiva il Bluetooth' (Turn on Bluetooth). A label 'Consente di personalizzare le impostazioni del Gear.' (Allows customization of Gear settings) with a line points to the settings list.

Toccate  per utilizzare le seguenti opzioni:

- **Disconnetti:** consente di disconnettere il Gear dal dispositivo mobile attualmente connesso.
- **Connetti nuovo Gear:** consente di disconnettere il Gear dal dispositivo attualmente connesso e connettete un nuovo Gear. Toccate **SCANSIONE** per rilevare un nuovo Gear. Per riconnettersi a un Gear precedentemente connesso, selezionarlo dalla lista dei **Dispositivi associati**.
- **Commutazione automatica dispositivo:** consente di impostare il dispositivo mobile per ricordare il Gear precedentemente connesso e riconnetterlo automaticamente quando lo indossate.
- **Guida:** ponete domande o consultate le domande più frequenti.
- **Manuale utente:** consente di visualizzare il manuale dell'utente per imparare come utilizzare il Gear.
- **Contattateci: Samsung Members** offre servizi di supporto ai clienti, come la diagnosi delle problematiche del dispositivo, dando la possibilità agli utenti di inviare domande e rapporti di errore. Inoltre, potete condividere le informazioni con altri membri della comunità degli utenti Galaxy oppure consultare le novità e i suggerimenti su Galaxy. **Samsung Members** può aiutarvi a risolvere eventuali problemi riscontrati durante l'uso del dispositivo.



La disponibilità di questa funzione potrebbe variare in base al paese o al gestore telefonico.

INFO

Visualizzate lo stato del Gear, i dati di S Health e scaricate i quadranti orologio e le applicazioni consigliate.

Avviate **Samsung Gear** sul vostro dispositivo mobile e toccate **INFO**.

Info su Gear

Fornisce una panoramica sullo stato della batteria, della memoria e della RAM del Gear.

Selezionate una notifica per visualizzarne i dettagli.

Quadranti orologio consigliati

Potete scaricare i quadranti consigliati da **Galaxy Apps**.

Selezionate un quadrante suggerito per scaricarlo. Per visualizzare altri quadranti, toccate **VEDI ALTRI QUADR. OROLOG.**

Applicazioni consigliate

Potete scaricare le applicazioni consigliate da **Galaxy Apps**.

Selezionate un'applicazione suggerita per scaricarla. Per visualizzare altre applicazioni, toccate **VEDI ALTRE APPLICAZIONI**.

Salute

Consente di visualizzare i dati salvati su S Health.

Toccate **APRI S HEALTH**.

IMPOSTAZIONI

Quadri orologio

Potete modificare il tipo di orologio da visualizzare nella schermata Orologio.

Avviate **Samsung Gear** sul dispositivo mobile, toccate **IMPOSTAZIONI** → **Quadranti orologio**, quindi selezionate il tipo di orologio desiderato. Il quadrante desiderato sarà applicato alla schermata Orologio.

Toccate **STILI** per selezionare lo sfondo e gli elementi da visualizzare sul quadrante dell'orologio.

Notifiche

Modificate le impostazioni per le notifiche. Restate aggiornati su una serie di eventi, come i nuovi messaggi ricevuti sul dispositivo mobile.

Avviate **Samsung Gear** sul dispositivo mobile, toccate **IMPOSTAZIONI** → **Notifiche**, toccate il cursore per attivarlo, quindi attivate gli elementi.

- **Gestisci notifiche:** consente di selezionare le applicazioni del dispositivo mobile di cui ricevere le notifiche sul Gear.
- **Mostra solo con Gear indossato:** consente di impostare la visualizzazione delle notifiche sul Gear solo quando lo indossate.
- **Mostra durante l'uso del disp.:** consente di impostare la visualizzazione delle notifiche sul Gear mentre utilizzate il dispositivo mobile.

- **Accendi schermo:** consente al Gear di accendere lo schermo quando viene ricevuta la notifica.
- **Mostra autom. dettagli:** consente al Gear di mostrare i dettagli delle notifiche al momento della ricezione.
- **Indicatore notifica:** consente di impostare il Gear in modo da visualizzare un pallino giallo nella schermata Orologio per avvisarvi delle notifiche non lette.
- **Trasferimento Intelligente:** consente di impostare il dispositivo mobile per visualizzare le informazioni delle notifiche visualizzate sul Gear quando sollevate il dispositivo mobile.



- Questa funzione è disponibile solo quando lo schermo del Gear è acceso.
- Alcuni dispositivi mobili potrebbero non supportare questa funzione.
- Il dispositivo mobile deve essere prima sbloccato per visualizzare i dettagli quando lo schermo è bloccato.



Applicazioni

Personalizzate il menu Applicazioni del Gear. Potete selezionare e riorganizzare le applicazioni. Avviate **Samsung Gear** sul dispositivo mobile e toccate **IMPOSTAZIONI** → **Applicazioni**.

Disinstallazione delle applicazioni

Tocate  → **Disinstalla** e toccate  accanto all'applicazione da rimuovere dal Gear.

Riorganizzazione delle applicazioni

Tocate  → **Riordina** e toccate  accanto ad un'applicazione e trascinatela in alto o in basso in un'altra posizione.

Invia contenuti a Gear

Trasferite i file audio o immagine dal dispositivo mobile al Gear.

Avviate **Samsung Gear** sul dispositivo mobile e toccate **IMPOSTAZIONI** → **Invia contenuti a Gear**.



Quando la memoria del Gear non è sufficiente, i file che non avete impostato come preferiti vengono eliminati, dal più vecchio al più recente.

- **Seleziona brani:** consente di selezionare i file audio e di inviarli manualmente dal dispositivo mobile al Gear.

- **Sincronizzazione automatica:** consente di sincronizzare i file audio con il Gear mentre il Gear è in carica.
- **Seleziona foto:** consente di selezionare le immagini e di inviarle manualmente dal dispositivo mobile al Gear.
- **Sincronizzazione automatica:** consente di sincronizzare le immagini con il Gear mentre questo è in carica.
- **Album da sincronizzare:** consente di selezionare una cartella immagini da sincronizzare con il Gear.

Invia richieste SOS

Impostate il dispositivo per inviare messaggi di aiuto premendo tre volte il tasto Home del Gear. Inoltre potete impostarlo per chiamare automaticamente i contatti di emergenza.

Avviate **Samsung Gear** sul dispositivo mobile, toccate **IMPOSTAZIONI** → **Invia richieste SOS**, quindi toccate il cursore per attivare questa funzione. Fate riferimento a [Messaggi SOS](#) per maggiori informazioni.

Trova Gear personale

Controllate il Gear in remoto se viene perso o non riuscite a trovarlo.

Avviate **Samsung Gear** sul dispositivo mobile e toccate **IMPOSTAZIONI** → **Trova Gear personale**.

- **Blocco riattivazione:** consente di impostare il Gear per richiedere le informazioni del vostro account Samsung dopo aver ripristinato il dispositivo. Ciò impedisce ad altri di riattivare il dispositivo in caso di smarrimento o furto.
- **Controlli remoti:**
 - **Localizza Gear:** consente di visualizzare la posizione del Gear.
 - **Blocca Gear:** consente di bloccare il Gear in remoto per evitare accessi non autorizzati. Questa funzionalità può essere attivata quando si interrompe la connessione Bluetooth tra il Gear e il dispositivo mobile e viene attivata una connessione remota.
 - **Ripristina Gear:** consente di eliminare in remoto tutti i dati personali memorizzati nel Gear. Dopo aver ripristinato il Gear, non potete ripristinare le informazioni e utilizzare Trova Gear personale.

Connessione Gear

Personalizzate le impostazioni per la connessione wireless del Gear.

Avviate **Samsung Gear** sul dispositivo mobile, toccate **IMPOSTAZIONI** → **Connessione Gear**, quindi toccate il cursore per attivare questa funzione.

- **Connessione remota:** consente al Gear di effettuare la connessione in remoto al dispositivo mobile quando non è disponibile la connessione Bluetooth tra i dispositivi.
- **Sincronizza profili Wi-Fi:** consente di sincronizzare l'elenco delle reti Wi-Fi salvate con il Gear.

Messaggi rapidi

Modificate o aggiungete i modelli utilizzati per rispondere ai messaggi.

- 1 Avviate **Samsung Gear** sul dispositivo mobile e toccate **IMPOSTAZIONI** → **Messaggi rapidi**.
- 2 Toccate **Risposte rapide** oppure **Messaggi rifiuto chiamata**.
- 3 Selezionate un modello da modificare.
Per creare altri modelli, toccate .
- 4 Modificate il modello e toccate **SALVA**.

Condivisione su social network

Condividete i risultati dei vostri allenamenti in S Health con gli amici sui social network.

Avviate **Samsung Gear** sul dispositivo mobile e toccate **IMPOSTAZIONI** → **Condivisione su social network**. Selezionate un social network ed effettuate l'accesso.

Quando selezionate l'opzione di condivisione in S Health sul Gear o sul dispositivo mobile, le informazioni sul vostro allenamento verranno postate sul social network selezionato.

S Health

Visualizzate i dati salvati sull'applicazione S Health.

Avviate **Samsung Gear** sul dispositivo mobile e toccate **IMPOSTAZIONI** → **S Health**.

Samsung Galaxy Apps

Acquistate e scaricate le applicazioni specifiche per il Gear.

Avviate **Samsung Gear** sul dispositivo mobile e toccate **IMPOSTAZIONI** → **Samsung Galaxy Apps**.

Sfogliate per categoria e selezionate un'applicazione da scaricare.

Info su Gear

Visualizzate lo stato del Gear, effettuate il backup o il ripristino dei dati oppure aggiornate il software del Gear.

Avviate **Samsung Gear** sul dispositivo mobile e toccate **IMPOSTAZIONI** → **Info su Gear**.

- **Batteria:** consente di verificare la batteria residua e il tempo rimanente per l'utilizzo del Gear.



Il tempo di utilizzo rimanente mostra il tempo residuo prima che la batteria si esaurisca. Il tempo di utilizzo rimanente potrebbe variare in base alle impostazioni e alle condizioni di funzionamento del dispositivo.

- **Memoria:** consente di verificare lo stato della memoria utilizzata e quella disponibile. Per eliminare i file non necessari, toccate **PULISCI ORA**.



La capacità realmente disponibile della memoria interna è inferiore alla capacità specificata perché il sistema operativo e le applicazioni predefinite occupano parte della memoria. La capacità disponibile potrebbe variare se effettuate l'aggiornamento del dispositivo.

- **RAM:** consente di verificare lo stato della RAM utilizzata e quella disponibile. Per rendere il Gear più veloce riducendo la quantità di RAM utilizzata, spuntate le applicazioni dall'elenco delle applicazioni e toccate **PULISCI ORA**.
- **Aggiorna software Gear:** consente di aggiornare il Gear con l'ultimo software.
- **Backup e ripristino:** consente di effettuare il backup dei dati del Gear sull'applicazione Samsung Gear oppure di ripristinare i dati di backup.
- **Informazioni legali:** consente di visualizzare le informazioni legali relative al Gear.
- **Sorgenti sconosciute:** consente l'installazione di applicazioni da sorgenti sconosciute.
- **Account Samsung:** consente di visualizzare le informazioni relative all'account Samsung.
- **Nome dispositivo:** consente di modificare il nome del Gear.

Backup e ripristino dei dati

Conservate i dati delle impostazioni del Gear e le impostazioni di altre applicazioni, ripristinandole in seguito.

Per effettuare il backup dei dati, avviate **Samsung Gear** sul vostro dispositivo mobile e toccate **IMPOSTAZIONI** → **Info su Gear** → **Backup e ripristino** → **Esegui backup dati**. I dati verranno salvati su Samsung Cloud.



- La musica e le immagini salvate sul Gear non saranno oggetto di backup.
- I dati dell'applicazione S Health saranno automaticamente salvati nell'applicazione S Health del dispositivo mobile connesso.

Per ripristinare i dati, avviate Samsung Gear sul vostro dispositivo mobile e toccate **IMPOSTAZIONI** → **Info su Gear** → **Backup e ripristino** → **Ripristina dati**. Saranno ripristinati i dati di backup più recenti.

Info sull'app Samsung Gear

Visualizzate le informazioni relative alla versione dell'applicazione Samsung Gear.

Avviate **Samsung Gear** sul dispositivo mobile e toccate **IMPOSTAZIONI** → **Info sull'app Samsung Gear**.

Appendice

Risoluzione dei problemi

Prima di rivolgervi ad un centro assistenza Samsung, provate le seguenti soluzioni. Alcune delle seguenti situazioni potrebbero non essere applicabili al Gear.

Il Gear non si accende

Se la batteria è completamente scarica, il Gear non si accende. Caricate completamente la batteria prima di accendere il Gear.

Il Gear visualizza un messaggio di errore di rete o servizio non disponibile

- Se vi trovaste in aree con segnale debole o scarsa ricezione, la rete potrebbe non essere disponibile. Spostatevi in un'altra area e riprovate. Mentre vi spostate, i messaggi di errore potrebbero comparire più volte.
- L'accesso ad alcune opzioni è soggetto a registrazione. Per maggiori informazioni, rivolgetevi al vostro gestore telefonico.

Il touch screen risponde lentamente o in modo non corretto

- Se attaccate una pellicola di protezione per lo schermo o degli accessori opzionali al touch screen, questo potrebbe non funzionare correttamente.
- Se indossate dei guanti, se non avete le mani pulite o se toccate lo schermo con oggetti appuntiti o con la punta delle dita, il touch screen potrebbe non funzionare correttamente.
- Il touch screen potrebbe non funzionare correttamente in presenza di umidità o se esposto ad acqua.
- Riavviate il Gear per eliminare eventuali problemi temporanei del software.
- Assicuratevi che il software del Gear sia aggiornato all'ultima versione.
- Se il touch screen è graffiato o danneggiato, recatevi presso un centro assistenza Samsung.

Il Gear si blocca o presenta errori irreversibili

Tentate le seguenti soluzioni. Se il problema persiste, contattate un centro assistenza Samsung.

Riavvio del dispositivo

Se il Gear si blocca o è lento, potrebbe essere necessario chiudere le applicazioni o spegnere il dispositivo e accenderlo di nuovo.

Riavvio forzato

Se il Gear si blocca e non risponde, tenete premuto il tasto Home (tasto di accensione e spegnimento) per più di 7 secondi per riavviarlo.

Ripristino del dispositivo

Se dopo aver tentato le soluzioni suggerite il problema persistesse, ripristinate il dispositivo ai dati di fabbrica.

Nel menu Applicazioni, toccate  (Impostaz.) → **Informazioni su Gear** → **Ripristina**. Prima di ripristinare i valori di fabbrica, ricordate di effettuare un backup di tutti i dati importanti memorizzati nel Gear.

Un altro dispositivo Bluetooth non riesce a localizzare il vostro Gear

- Assicuratevi che sul Gear sia attiva la funzione Bluetooth.
- Riavviate il Gear e provate di nuovo.
- Assicuratevi che il Gear e il dispositivo Bluetooth a cui volete connettervi si trovino entro la distanza di connessione del Bluetooth (10 m). La distanza potrebbe variare in base all'ambiente in cui viene utilizzato il dispositivo.

Se i suggerimenti sopra indicati non risultassero utili per la risoluzione del problema, contattate un centro assistenza Samsung.

Non viene stabilita una connessione Bluetooth oppure il Gear e il dispositivo mobile sono disconnessi

- Accertatevi che il Bluetooth sia attivo su entrambi i dispositivi.
- Accertatevi che tra i dispositivi non ci siano ostacoli, come muri o apparecchiature elettriche.
- Accertatevi che sul dispositivo mobile sia installata l'ultima versione dell'applicazione Samsung Gear.
- Assicuratevi che il Gear e il dispositivo Bluetooth a cui volete connettervi si trovino entro la distanza di connessione del Bluetooth (10 m). La distanza potrebbe variare in base all'ambiente in cui viene utilizzato il dispositivo.
- Riavviate entrambi i dispositivi e avviate di nuovo l'applicazione Samsung Gear sul dispositivo mobile.

Impossibile effettuare o ricevere una chiamata

- Accertatevi che il Gear sia connesso a un dispositivo mobile.
- Accertatevi che il dispositivo mobile abbia effettuato l'accesso alla rete cellulare corretta.
- Accertatevi che non sia impostato il blocco chiamate per il numero di telefono composto sul dispositivo mobile.
- Accertatevi che non sia impostato il blocco chiamate per il numero di telefono in entrata sul dispositivo mobile connesso.

L'interlocutore non riesce a sentire la vostra voce

- Assicuratevi che il microfono integrato non sia ostruito o coperto.
- Assicuratevi che il microfono sia vicino alla bocca.

Durante le chiamate si sente un effetto eco

Regolate il volume o spostatevi in un'altra area.

La rete cellulare o Internet si disconnette spesso o la qualità dell'audio è scarsa

- Assicuratevi che l'area dell'antenna del Gear non sia ostruita.
- Se vi trovaste in aree con segnale debole o scarsa ricezione, la rete potrebbe non essere disponibile. I problemi di connettività potrebbero essere dovuti a problemi del gestore telefonico. Spostatevi in un'altra area e riprovate.
- Se utilizzate il Gear mentre vi spostate, i servizi di rete potrebbero essere disabilitati a causa di problemi con la rete del gestore telefonico.

L'icona della batteria è vuota

La batteria è scarica. Caricate la batteria.

La batteria non si carica bene (con caricabatteria approvati da Samsung)

- Accertatevi di collegare il Gear sul caricabatteria wireless e di collegare correttamente la base al caricabatteria.
- Recatevi presso un Centro Assistenza Samsung e fate sostituire la batteria.

La batteria si scarica più rapidamente rispetto a quando l'avete acquistata

- Se esponete il Gear o la batteria a temperature molto fredde o molto calde, la carica utile potrebbe diminuire.
- Il consumo di batteria aumenta quando utilizzate alcune applicazioni.
- La batteria è deperibile e la capacità di carica diminuisce nel tempo.

Il Gear si surriscalda

Quando utilizzate applicazioni che richiedono maggiori prestazioni o utilizzate applicazioni sul Gear per un periodo di tempo prolungato, il Gear potrebbe surriscaldarsi. Ciò è normale e non dovrebbe influire sulla durata o sulle prestazioni del Gear.

Se il dispositivo si surriscaldasse o risultasse caldo al tatto per un tempo prolungato, non utilizzatelo per un certo periodo. Se il dispositivo dovesse continuare a surriscaldarsi, contattate un Centro Assistenza Samsung.

Il Gear non rileva la posizione corrente

Il Gear utilizza le informazioni relative alla posizione del vostro dispositivo mobile. I segnali GPS potrebbero essere ostruiti in alcuni luoghi, ad esempio al chiuso. Impostate il dispositivo mobile per utilizzare il Wi-Fi per rilevare la vostra posizione corrente.

I dati memorizzati nel Gear sono andati persi

Effettuate sempre una copia di backup di tutti i dati importanti memorizzati nel Gear tramite l'applicazione Samsung Gear. Altrimenti, non potete ripristinare i dati in caso di perdita o danneggiamento. Samsung non è responsabile per la perdita dei dati memorizzati nel Gear.

Intorno alle scocche del Gear c'è un piccolo spazio vuoto

- Tale spazio è una caratteristica di fabbrica necessaria e le parti potrebbero subire piccole oscillazioni o vibrazioni.
- Nel tempo l'attrito tra le parti potrebbe far aumentare tale spazio.

Rimozione della batteria

- **Per rimuovere la batteria, contattate un centro assistenza autorizzato. Per le istruzioni sulla rimozione della batteria, visitate www.samsung.com/global/ecodesign_energy.**
- Per la vostra sicurezza, **non dovete tentare di rimuovere** la batteria. La rimozione non corretta della batteria potrebbe causare danni alla batteria e al dispositivo, provocare infortuni e/o rendere il dispositivo non sicuro.
- Samsung declina ogni responsabilità per eventuali danni o perdite (sia derivanti dal contratto che da azione illecita, negligenza inclusa) causati dal mancato preciso rispetto delle presenti avvertenze e precauzioni, fatto salvo decesso o infortunio attribuibili a negligenza da parte di Samsung.

Il dispositivo e gli accessori illustrati in questo manuale potrebbero variare in base al Paese nel quale i prodotti vengono distribuiti.

Copyright

Copyright © 2016 Samsung Electronics

Questo manuale è protetto dalle leggi internazionali sul copyright.

Nessuna parte di questo manuale può essere riprodotta, distribuita, tradotta o trasmessa in alcuna forma o tramite alcun mezzo, elettronico o meccanico, compresi fotocopie, registrazione o salvataggio in qualsiasi archivio di informazioni o sistema di recupero, senza previa autorizzazione scritta da parte di Samsung Electronics.

Marchi commerciali

- SAMSUNG e il logo SAMSUNG sono marchi commerciali registrati di Samsung Electronics.
- Bluetooth® è un marchio commerciale registrato in tutto il mondo di Bluetooth SIG, Inc.
- Wi-Fi®, Wi-Fi Protected Setup™, Wi-Fi Direct™, Wi-Fi CERTIFIED™ e il logo Wi-Fi sono marchi commerciali registrati di Wi-Fi Alliance.
- Tutti gli altri marchi e copyright sono proprietà dei rispettivi proprietari.